Edición de 20 páginas

LA NACIÓN

PRECIO EN TODO EL PAIS
VEINTE CENTAVOS

AÑO VIII

SUSCRICIONES: Por 1 año: $ 60.—Por 6 meses: $ 32.
Por 3 meses: $ 17. — Por 1 año, extranjero: $ 120.

SANTIAGO DE CHILE, VIERNES 26 DE SETIEMBRE DE 1924

TELEFONO INGLES 3113 - 3114
AGUSTINAS 1253 - 1269

Núm. 2,813

ANIVERSARIO DE DINAMARCA

Dinamarca celebra hoy el 54.o aniversario del natalicio de su Rey Cristian X, exaltado al trono en 1912, a la muerte de Federico VIII, su padre. Cristián X es una de las figuras monárquicas más interesantes y simpáticas de Europa y uno de los soberanos que han conquistado en forma más sólida el afecto de sus súbditos. El reinado de Cristián se extiende sobre la península y sobre las islas con una dominación francamente liberal, que tiene además, mucho de patriarcado.

Cristián considera a sus súbditos, como hermanos y como amigos, trabando así entre el Estado y el pueblo una relación afectuosa que da a Dinamarca una sólida constitución.

Gracias a este reinado liberal, el Rey de Dinamarca ha podido resistir, sin grande esfuerzo, los embates furiosos de las nuevas doctrinas que convulsionan la Europa. El mismo bolshevikismo, que tuvo en Copenhague su más activa sede de propaganda, durante la guerra, no ha logrado conmover los cimientos del orden constitucional danés.

Cristián nació en 1870, en Charlote Lund y está casado con la Reina Alejandrina de Mecklemburgo. Juntos han podido realizar una obra social de vastos alcances, obra efectiva que se extiende a todas las manifestaciones de la vida nacional. La Reina es una discreta y prudente colaboradora del Rey y su figura goza de gran popularidad en toda Dinamarca.

La guerra europea trajo como consecuencia, para Dinamarca, la restitución del territorio que estaba en poder de Alemania: el Schleswig-Holstein. En 1864, Prusia le arrebató a Dinamarca esos 18 mil kilómetros, que al término del conflicto mundial fueron reintegrados al país.

La cuestión fué resuelta conforme a lo estatuído en los acuerdos generales que se tomaron después de la guerra, dentro del capítulo de las reivindicaciones legítimas, gracias a un plebiscito en el cual por gran mayoría se acordó la vuelta del Schleswig a Dinamarca.

Con la restitución del Schleswig a Dinamarca, la población de este país se vió notablemente aumentada. Dinamarca se acerca actualmente a los cuatro millones de habitantes.

La religión oficial de Dinamarca es la protestante luterana, que fué introducida en 1536, existiendo, por cierto, una completa tolerancia religiosa. El ejército danés está constituído por una milicia nacional, como en Suiza. Las fuerzas en tiempo de paz alcanzan a 820 oficiales y a 12.900 hombres. La flota danesa se mantiene exclusivamente para la defensa de la costa y se compone de dos monitores, dos cruceros pequeños, dos colocadores de minas, 15 contratorpederos y 6 submarinos.

Con respecto a la producción de Dinamarca hay que hacer notar que es extraordinariamente intensa. La agricultura y la industria han tenido en este país un desarrollo asombroso. A pesar de las dificultades climatéricas, el 80 por ciento del área total de este país, es muy productivo y está cultivado en una forma muy intensiva. El comercio de este último año, ha sido anotado con cifras muy altas en las estadísticas oficiales.

Dinamarca posee un dominio colonial relativamente importante, si no por su población, por los productos y las materias primas que proporciona a la activa vida industrial de la nación. Entre las colonias más importantes hay que citar, las Indias Occidentales, Islandia y Groenlandia.

Nos complacemos en enviar a los daneses residentes en Chile, un saludo cordial en el día de hoy haciendo votos sinceros por la salud de su Rey y prosperidad de Dinamarca.

EL HACHA

Cuento por Georges Courteline

—Valentina — dijo Martín Nivoire, dejando su pluma en el tintero, — ¿quieres hacerme el favor de callarte? ¡Tengo necesidad de trabajar, y basta ya de discusión!

—Me callaré si me da la gana —contestó Valentina.

—Pues procura que te dé, hija mía.

—Pero, ¿crees que soy una esclava, para mandarme de un modo tan brutal?

—¡Otra vez!... Si yo no mando nada, mujer; si no hago más que suplicarte que me dejes en paz y no digas más necedades.

—¡Necedades!... ¡Eres un grosero, un bárbaro, un tirano!

—Valentina, hija mía — dijo Nivoire; — son las dos menos cuarto, y el original tiene que estar en la imprenta a las cinco. Mira, aun no he escrito más que esta única línea de mi folletín: "El conde contestó con dignidad..." ¿Quieres dejarme tranquilo, sí o no? Ha llegado el momento decisivo. Te advierto que no estoy enfadado, que te doy la razón aunque no la tengas, y que, si es preciso, compraré tu silencio, con tal de que lo que me exijas sea razonable.

Al oir semejante proposición, Valentina puso el grito en el cielo y dijo que era la mujer más desgraciada del mundo al verse obligada a vivir en compañía de un hombre tan brutal como su marido.

Nivoire esperaba en vano que su mujer se callara. Y como, por el contrario, Valentina llevaba trazas de no acabar nunca con sus impertinencias, el pobre hombre no insistió más. Sacó sus llaves, se dirigió a un armario, lo abrió y sacó de él una hacha de abordaje.

—¡Una hacha! — exclamó Valentina — ¡Una hacha!... ¡Ya sabía yo que algún día habías de asesinarme!...

—No digas tonterías — contestó Nivoire con extraordinaria frialdad. — Tranquilízate, hija mía. Esta arma, por ahora, al menos, no es para tí, y voy a manifestarte, si lo permites, a qué uso la destino.

Nivoire se sentó, puso el hacha en la mesa, como si fuera un pisapapeles, y dijo:

—Estoy convencido, Valentina, de que serías la mujer más buena del mundo si no tuvieras la maldita manía de hablar cuando te suplico que calles. Hace tres años que nos casamos y jamás he logrado obtener tu silencio durante mis horas de trabajo. En los primeros tiempos de nuestro matrimonio traté de persuadirte por medio de un lenguaje lleno de mansedumbre y de moderación. Pero todo fué inútil. Después apelé al recurso de ponerte mala cara y de no volver a casa hasta altas horas de la madrugada, sin que tampoco me diera resultado alguno semejante procedimiento, pues volvías a las andadas siempre que me veías coger la pluma. No acudí a vías de hecho para que me dejaras en paz porque no soy un bárbaro, como tú dices con tanta injusticia. No soy más que un pobre novelista, que necesita silencio y tranquilidad para poder escribir. En vista de tu obstinación, tuve que adoptar otro medio, que por cierto me costó muy caro. Un día rompí el espejo del armario y te quedaste muda de espanto, mientras yo me frotaba las manos de gusto. A la mañana siguiente arrojé por la ventana la mesa de noche, con su contenido y todo, y estuviste seis horas sin decir una palabra. Después rompí la lámpara del comedor, una cómoda y el busto de ese señor que prestó dinero a tu padre para que no quebrase. Y luego, cuando en materia de vajilla no nos quedaba más que el recuerdo de haberla tenido, nos vimos precisados a que los periódicos nos hiciesen las veces de platos. Lo sensible es, Valentina, que no ocurra con los muebles lo que con el ave Fénix, que renace de sus cenizas. Una vajilla hecha pedazos no tiene compostura y, por tanto, no hay más remedio que atenerse al proverbio aquel de quien rompe paga. La perspectiva de la substitución me amargó, al fin, el placer que experimentaba al destrozar los muebles. Así, pues, tuve que pensar en otra cosa. Pero, ¿en qué? Se me ocurrió dormir fuera de casa. Pero, ¿dónde? El escritor es un ser rutinario en sus costumbres, que desea encontrar siempre las cosas en su sitio y no puede prescindir de su domicilio habitual para consagrarse a sus tareas literarias. Comenzaba a desesperarme cuando el cielo me iluminó de pronto. Fuí a una tienda y compré el hacha que aquí ves. Y ahora te suplico que redobles tu atención, porque he llegado a lo que en retórica se llama la peroración, o, de otro modo, el punto culminante y definitivo del discurso. Resuelto a obtener a toda costa tu silencio mientras trabajo, y no habiendo podido lograr mi propósito ni por medio de mi elocuencia ni apelando a la destrucción de nuestros muebles, no me queda, en último caso, más remedio que apelar a un procedimiento extremo, que sentiría en el alma tener que llevar al terreno de la práctica. ¿Ves esa hacha? ¿Ves este dedo? Pues bien: si en el término de treinta segundos — digo treinta — no has salido de esta habitación sin haber pronunciado ni una sola palabra, me cortaré el dedo de un hachazo, y toda la vida pesará sobre tu conciencia el remordimiento de tan terrible mutilación. ¿Te ríes, Valentina? Pues haces muy mal. Estoy resuelto a tener paz y sosiego en mi casa, para poder trabajar con tranquilidad. Y te advierto que si el sacrificio de un dedo no bastase para desarmarte, me iría cortando los otros, y después, con la mano que me quedara, empezaría a cortar, uno a uno, los tuyos. Cuando no tuvieras manos, acudiría a los dedos de los pies, y luego te cortaría la cabeza. Y cuando no tuvieras ni pies ni cabeza, tal vez lograría yo vivir en santa y bendita paz.

Así habló Martín Nivoire, quien después de su discurso, se puso a contar solemnemente los segundos, diciendo:

—Uno..., dos..., tres..., cuatro..., cinco..., seis..., siete, ocho...,

Llegó a contar hasta el número veinticinco; pero, al llegar al número veintiséis, cogió el hacha y la levantó en el aire... Valentina exhaló un profundo suspiro, se encogió de hombros, se levantó, dió media vuelta y, sin chistar se retiró precipitadamente a su cuarto.

—¡Gracias a Dios! — exclamó Martín Nivoire al verse solo.

Acto continuo cogió su pluma y en la misma línea donde había escrito: "El conde contestó con dignidad", siguió escribiendo con mano febril, para recuperar el tiempo perdido: "Su conducta de usted, señor barón, deshonra los timbres de nobleza de nuestra clase. Esta misma noche le enviaré a usted mis padrinos".

G. C.

LAUREL SECO

1|2x10, 3|4x10, 1x10, 1 1|2x10, 2x2, 2x3 y 2x4, en bruto y elaborado, tiene gran existencia

"LA REPUBLICA", BARRACA Y FABRICA

DOMEYKO 2354

LAS HERMANAS WENDELL, LIGADAS A LAS LEYENDAS INGLESAS

Dos hermosas norteamericanas que se casan con ingleses y atraen sobre sus personas antiguos conjuros.

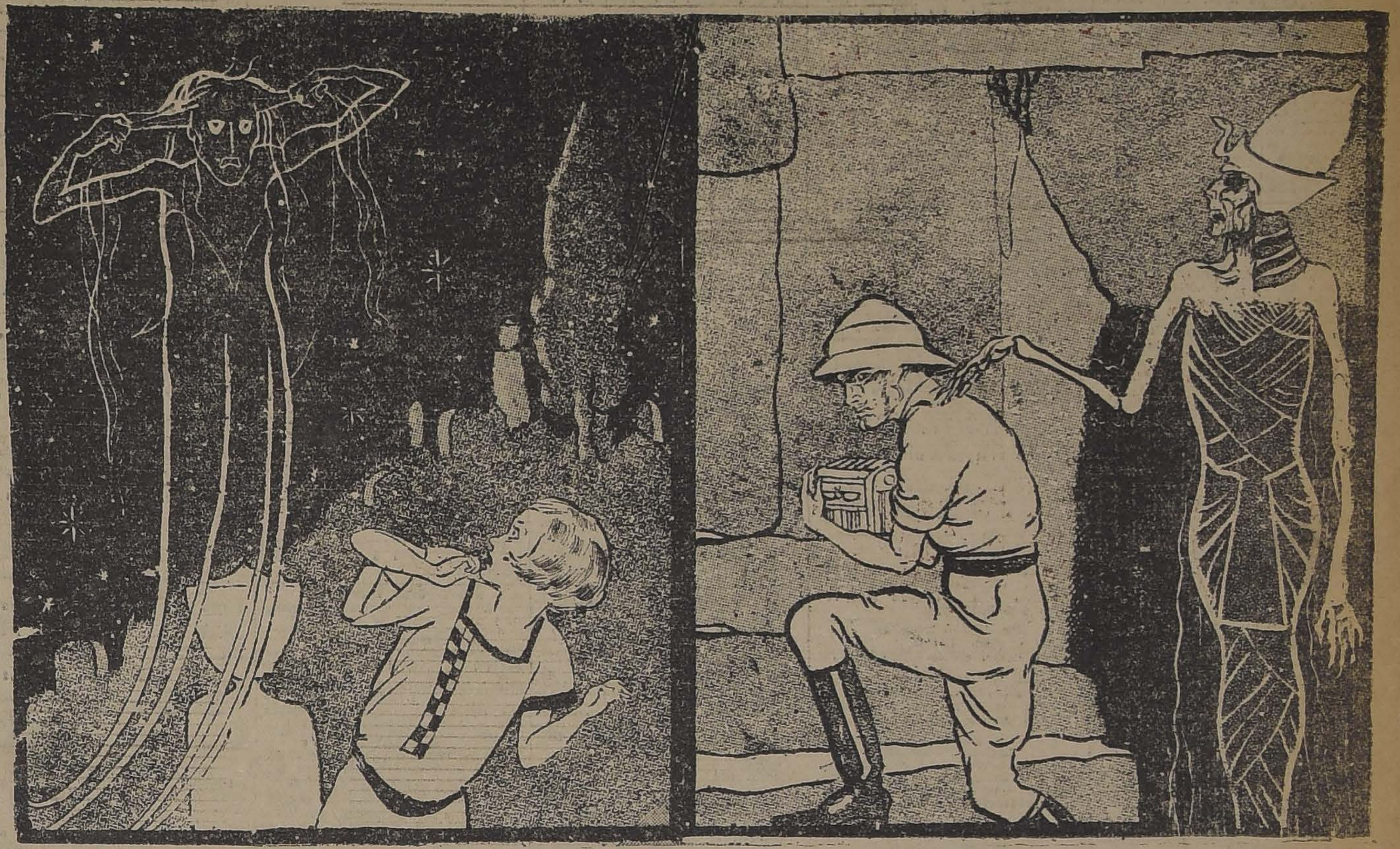

Miss Catalina Wendell, una gentil chica de la sociedad neoyorkina, ha contraído matrimonio con uno de los más brillantes herederos de la nobleza de Inglaterra, Lord Carnavon, hijo del difunto Lord del mismo apellido.

Lord Carnavon, al decir de las gentes, murió pocos días después de haber abierto la tumba del Faraón Tutankamon.

Toda la prensa europea hizo variados comentarios acerca del asunto, y la mayor parte del público creyó de buena fe que efectivamente el Lord había muerto a consecuencia de un remoto y misterioso conjuro encerrado desde largo número de siglos en la tumba del rey egipcio.

Miss Catalina Wendell, hija de un conocido millonario de Nueva York, contrajo matrimonio con el hijo mayor del Lord, y no ha faltado quien diga que la maldición que causó la muerte del violador del sepulcro faraónico, se transmitirá al hijo mayor del Lord, y así sucesivamente, hasta quedar toda la descendencia marcada por la fatal y extraña maldición, que perseguirá a los que lleven sangre del Lord que tuvo la impía osadía de querer penetrar en los misterios de Egipto antiguo.

Sea como fuere, el hecho es que Lord Carnavon murió después de penetrar a la tumba del rey Tut, y que ningún médico pudo acertar en la dolencia que le causó la muerte.

La chica Wendell, linda y riquísima, casada con el nuevo Lord, ha quedado sin saber cómo, sujeta a la secular maldición de los antiguos egipcios, al unirse a la familia del Lord que profanó con fines científicos e históricos, la tumba de Tutankamon.

¿Caerán también sobre ella las desdichas que están reservadas a los descendientes de Lord Carnavon? La joven millonaria estadounidense no está tranquila con la idea de que puede alcanzarle a ella el conjuro secular, guardado por los faraones en el corazón de sus sepulcros, a través de siglos y siglos.

Son muchos los que han aconsejado a la actual condesa de Carnavon, que recurra a los hechiceros de la antigua raza egipcia, a fin de que le den un talismán que la libre del sortilegio de los faraones.

La otra hermana de Catalina Wendell, heredera de la otra mitad de los millones de Mr. Jacobo Wendell, es Miss Felipa Wendell.

Esta señorita también se encuentra bajo la influencia de un antiguo conjuro, al decir de los conocedores de las leyendas que rodean a la aristocracia inglesa.

Mis Felipa Wendell se ha comprometido recientemente con el conde de Galoway.

Lord Galoway pertenece a una tradicional familia de la nobleza inglesa, y es uno de los títulos más distinguidos en la Corte de Saint James.

Unida Miss Catalina Wendell a la casa Carnavon, por su matrimonio con el actual Lord, la hermana menor, tan linda como ella y de una fortuna igualmente considerable, acaba de ser pedida en matrimonio por el conde de Galoway.

En el acto se le han acercado muchísimas personas a Miss Felipa, para decirla que por ningún motivo lleve a cabo semejante boda. Como conocedoras de las tradiciones que rodean a las familias nobles de Inglaterra, esas personas aconsejan unánimemente a la linda norteamericana que no contraiga matrimonio con el conde de Galoway, pues un conjuro terrible y tenaz, la perseguirá hasta la muerte.

Se trata de la fatalidad que pesa sobre la casa Galoway desde tiempos bastante lejanos.

Los condes de Galoway, pertenecen a la familia real escocesa de los Estuardos, o Stewart. Por una rama de su ascendencia, tienen parentesco con los Ashton de Escocia, que a su vez, tienen sobre sí fatales conjuros, que los precipitaron en crueles destinos, como sucedió con la famosa Lucía Ashton, cuyo dramático fin ha explotado el célebre novelista Walter Scott, en una novela que todo el mundo conoce. La misma desgracia que atrae sobre los que se acercan al antiguo castillo escocés de los Ashton, el espectro de Lucía de Lamermoor, persigue, según se cuenta, a los herederos de la familia Galoway.

La alegre y brillante Miss Wendell, cuando mañana sea condesa de Galoway, será víctima, al decir de muchos, de la fatal tradición de los condes Galoway, y acaso el espectro de la propia Lucía de Lamermoor, llenará de espanto las noches que pase en el legendario castillo de la familia.

FABRICACION

DE PUERTAS, VENTANAS Y GALERIAS DE TODAS CLASES

hace y tiene lista para entrega inmediata

LA REPUBLICA

Barraca y Fábrica de Maderas

DOMEYKO 2354

HOY a las 6

DE LA TARDE EN EL

Teatro Municipal

se llevará a efecto el concierto

Casanova

Palaicos

CASA CENTRAL

compuesta de 12 piezas, hall, galería, dependencias, muy asoleada, arriéndase para el 1.º Octubre SANTO DOMINGO N.º 1219.

Tratar:

ESTADO 250

OFICINA 1

DORMIR BIEN ES UNA FELICIDAD

Puede conseguirlo con una cucharada de

VALEROBROMYL

antes de acostarse. Tranquiliza sus nervios.

EXIJA SIEMPRE ESTE SELLO

LABORATORIO PASTEUR

JUGO DE UVA
MARAMBIO
Pedidos: Teléfono N.o 2851

Contra las Canas y la Calvicie

ESPECIFICO BOLIVIANO BENGURIA

Dr. R. BENGURIA, Moneda 875
de 9 Am. a 8s. P. M.

Estatuitas de Don Fausto, de Doña Crisanta, de Crispín y Eufrasita

de correcta presentación se venden solamente en las siguientes Casas de Santiago:

Zamorano y Caperán, Compañía 1015;
Joyería Kurt Dalmer, Compañía 1020;
"La Antigua Librería", Ahumada 355;
Librería y Casa Editorial Minerva;
El Cronómetro Suizo, Agustinas 1058;
Sichel y Medina, Agustinas 1088.

Altura: 7 ctms.—Precio: $ 2.00 cada una.

Pedidos de provincias atiende la AMERICAN NOVELTY Co., Clasificador C. 237, Santiago. Franqueo y embalaje, 60 centavos por cada par.

SE SOLICITAN AGENTES EN LA CAPITAL Y PROVINCIAS

LOTERIA ARGENTINA

(LA MAS EQUITATIVA DEL MUNDO)

PROXIMOS SORTEOS:

SETIEMBRE 30, de $ 80,000: Entero, $ 85; Quinto, $ 17 Chilenos
SETIEMBRE 30, de $ 20,000: Entero, $ 33; Quinto, $ 6.60 Chilenos

LOTERIA del Hospital de Caridad de MONTEVIDEO

(LA LOTERIA EN QUE SORTEAN MENOS MILLARES)

PROXIMOS SORTEOS:

SETIEMBRE 30, de $ 50,000 oro: Entero, $ 130; Décimo, $ 13 Chilenos
OCTUBRE 9, de $ 150,000 oro: Entero, $ 220; Décimo, $ 22 Chilenos

Los billetes de la Lotería Argentina y del Hospital de Caridad de Montevideo deben pedirse solamente a la afortunada

CASA E. TURRI

BUENOS AIRES: Galería Güemes 356

FABRICA DE MUEBLES FINOS
Y TAPICERIA

LA CASA QUE VENDE MAS BARATO - DELICIAS 1639 - FRENTE A DIECIOCHO

LLULL HNOS. & CIA.

DEBILIDAD SEXUAL

SE CURA INFALIBLEMENTE CON

FORTAGOL

¡Nunca falla! En todas las buenas boticas

GUIA PROFESIONAL

ABOGADOS

OFICINA JURIDICA
LUIS EDUARDO PIZARRO
Gmo. ALESSANDRI ALTAMIRANO
JORGE WILSON WERNER
Trasladaron su estudio a Agustinas 1148. Oficina 27. Teléfono 5087.

GABRIEL AMUNATEGUI
SALVADOR DE LA VEGA
Estudio: Huérfanos 1153 Oficinas 32 y 33. Casilla 3091. Teléfono número 3507.

ERNESTO BARROS JARPA
Atiende sus asuntos profesionales el señor Agustín Barros Jarpa, en Morandé 235.

NAZARIO CHACON DEL CAMPO
Morandé 450, bajos. Teléfono 2908. Casilla 3244.

FEDERICO DUNCKER BIGGS
Huérfanos 833. Altos Banco Germánico. Casilla número 219. Teléfono número 295.

ALBERTO DURAN B.
Huérfanos 1235. Oficina 8. Casilla N.o 2914.

LADISLAO ERRAZURIZ
LUIS QUINTEROS T.
Amunátegui 301. Teléfono N.o 633.

HELIA ESCUDERO G.
Abogado de Internacional Information. Galería Edwards, oficinas 5 y 6. Domicilio. Moneda 3109.

NICANOR ELGUETA
Galería Alessandri 15 Altos. Teléfono 586.

GALVARINO GALLARDO NIETO
Ahumada 168.

HECTOR ARNALDO GUERRA
Especialmente: Nulidades matrimonios y juicios criminales. Galería Alessandri 24, casa 3. Teléfono 4352.

OSVALDO HEVIA L.
Morandé [illegible] 244. Casilla 1831.

BERNARDO LEIVA
Abogado. Bandera 654. Casilla 2068.

MANUEL MERINO E.
LUIS MERINO
Bandera 150 Teléfono 2077. Casilla 407. Horas de oficina: de 10 a 11 1|2 A. M.

LORENZO MONTT
AMBROSIO MONTT WILMS
Compañía 1207. Teléfono 1807.

VICENTE MOLINOS GAETE
Agustinas 1148. Teléfono 2110. De 10 a 12 y 4 a 6.

NICOLAS MARAMBIO MONTT
San Antonio 570. Casilla 3639. Asuntos civiles y especialmente cuestiones mineras.

ROBERTO DE PETRIS
Estudio y domicilio. Galería Alessandri 25. Teléfono 156. Casilla 4044.

ANTONIO PLANET O.
Especialmente cuestiones comerciales. Estudio: Bandera 239. Casilla 334. Teléfono 1137.

HUBERTO SALGADO GALLARDO
Criminalista. Alegatos Cortes. Asuntos civiles, militares. Estudio domicilio: Bandera 667. Atiende clientes franceses e ingleses en su idioma.

LINSANDRO SANTELICES E.
Abogado. Compañía 1246. Teléfono N.o 831.

GUILLERMO TEUCCO
Abogado
Oficina Ossandón. Bandera 168.

ALBERTO VERDUGO L.
Abogado Agustinas 1531. Teléfono 1357 Honorarios módicos.

HUMBERTO YAÑEZ VELASCO
Agustinas 618. Teléfono 1614.

EMILIO TAGLE RODRIGUEZ
Atiende especialmente asuntos comerciales y mineros. Bandera 75. Bolsa de Comercio, 3.er piso, oficina 207. Teléfono 2018.

INGENIEROS

RAFAEL TORREBLANCA
Oficina técnica. Galería Alessandri 10. Casilla 3952. Teléfono 1349.

ALFREDO LEA PLAZA
Moneda 116. Teléfono 1349.

MEDICOS

Dr. AMENABAR OSSA
Oculista. Catorce años Europa, tres años médico director Hospital de Ojos, condado Staford (Inglaterra). 21 de Mayo 578. De 1.30 a 4. Teléfono 862.

ITALO ALESSANDRINI
Cirugía y ginecología, 1 a 3. Merced 322. Teléfono 3555.

JOSE AVILES S.
Médico-Cirujano
Nataniel 167.— Consultas de 1.30 a 4 P. M. Especialmente: Cirugía. Partos, enfermedades de señoras y sociales.

Dr. CARLOS D. AGUIRRE
Especialmente vías urinarias. Venéreas, sífilis. Consultas de 5—8. Carmen 191.

Dr. LUIS AGUILAR
Médico cirujano. Regresó de Europa. Castro 107. De 1.30 a 3. Teléfono 313.

Dr. LEONCIO ANDRADE
Medicina interna. Rayos X. Merced N.o 136. De 2 a 5. Teléfono 4528.

Dr. ARNELLO
Cirugía, anestesia general, venéreas García Reyes 17. De 12—3. Hospital San Vicente 4—5.

Dr. BUNSTER
Santa Rosa 36. Consultas de 3 a 4. Teléfono 3476.

ARTURO BARRAZA ARAYA
Médico Cirujano
Especialmente vías urinarias, venéreas, sífilis. De 3 a 6. Puente N.o 557. Teléfono 4874.

Dr. BRAGA CASTILLO
Rayos X. Merced 136. Teléfono 1393. Ausente Europa. Atenderá consultorio doctor Leoncio Andrade, 2 a 5.

Dr. ELIFO BUSTOS
Estudios en Europa. Medicina interna, preferentemente corazón, y estómago, 2 a 5. Cochrane 177.

Dr. BORQUEZ SILVA
Estudios Europa. Pulmón, corazón estómago, intestinos. Rayos X, 3 a 6. Arturo Prat 80. Teléfono 19, Matadero.

Dr. BISQUERT
Vías urinarias, sífilis. Moneda 859 De 3 a 6. Casilla 2563. Teléfono N.o 953.

Dr. BRONFMAN

Estudios en Europa. Cirugía, enfermedades señoras, venéreas, 2 a Compañía 1463. Teléfono 3457. Teléfono domicilio 3086.

Dr. JULIO BUSTOS
Médico Ciudad. Santiago. Medicina interna niños, sífilis. Recoleta 70 De 2 a 4.

Dr. ROBERTO BALTRA G.
Medicina general, vías urinarias 30 a 6. Ahumada 11. Teléfono 17 Parque.

Dr. BEAUMONT
Ayudante servicio ginecología. Hospital Salvador. Santo Domingo 975 De 3—5 Domicilio: Avenida Manuel Montt 1341. Teléfono 93, Santa Elena.

JOSE AVILES A.
Médico-Cirujano.
Nataniel 167. — Consultas de 1.30 a 4 P. M. Especialmente: Cirugía. Partos, enfermedades de señoras y sociales.

Dr. BARRENECHEA

Oculista, especialista en oídos, nariz, garganta. Huérfanos 801, esquina San Antonio.

Dr. MARIANO BAHAMONDES RUIZ
Cirugía y ginecología. Cochrane 66 De 2 a 5. Domicilio: Delicias 1830.

Dr. HECTOR CORONA T.
Se dedica exclusivamente a exámenes de laboratorio. Delicias 868 Teléfono 2483.

Dra. JULIA CLAVERIA
Afecciones bronco-pulmonares, curación del asma. Consultas: 1—3. Ejército 660.

Dr. RODOLFO CASTILLO

Jefe servicio oídos, nariz y garganta, Hospital San Borja. De 3 a 5 en Delicias 1164.

Dr. ALDO CONTRUCCI
Estudios Europa. Medicina interna Sífilis. Agustinas 1720, 2.30 a 4.30 Jefe policlínico prof. Brockmann. Teléfono 3340.

Dr. LEON CHONCHOL
Medicina general. Rayos X. Sífilis, piel venéreas, consultas: 2 a 5. Serrano 34.
Niños. Compañía 1839. Teléfono 254

Dr. CASTAÑEDA IGLESIAS
Ex-Médico residente del Hospital.

Dr. EDUARDO CRUZ COKE L.
Medicina interna. Merced 805. De 4.30 a 6.30. Teléfono 4205. Consultas: 1.30 a 3.30.

Dr. RODRIGO DONOSO GAETE
Médico Hospital Salvador. Medicina interna. Consultas: de 1.30 a 3 P.M. Menos los Sábados. Amunátegui 33. Domicilio: Santo Domingo 1477. Teléfono 256.

Dr. CARLOS DOREN N.
Enfermedades de señoras. Cirugía. Monjitas 536. Teléfono 2571. Consultas: 1 a 4.

Dr. E. DAVILA H.
Estudios Europa. Medicina interna Laboratorio: de 5 a 7. Nataniel 113

IGNACIO DIAZ MUÑOZ S.
Medicina general. Vías urinarias 3 a 6. Bandera 574. Teléfono 3424 Recién llegado de Europa.

Dra. JUANA DIAZ MUÑOZ
Especialista enfermedades señoras y niños 4 a 6. Delicias 855. Teléfono N.o 1715.

Dr. RICARDO DONOSO
Enfermedades del corazón, pulmón Regresó de Europa, 2.30 a 4.30 Agustinas 619.

Dr. DODDS
Cirugía, huesos, injertos óseos, cirugía cráneo-cerebral, de la médula y nervios. Estudios Estados Unidos. Europa. 21 de Mayo 578. Ausente hasta fines de Agosto.

Dr. EDUARDO DE RAMON
Regresó de Europa. Cirugía, enfermedades señoras. 1 a 3. Agustinas N.o 1806. Teléfono 3628.

Dr. CROIZET
Traslados. Londres 25, entre Serrano y San Francisco. De 1 a 3.

Dr. DIMITSTEIN

Agustinas 1308, esquina Teatinos. Rayos X, medicina general, especialidad corazón, pulmón, estómago o hígado. 1 a 4. Teléfono 3848.

Dr. ESPINA
Rayos X. Medicina interna. Estudios Europa. Catedral 1425, cerca Amunátegui. Teléfono 2102. De 30 a 4.

Dr. FRANCISCO EDWARDS
Estudios Europa. Vías urinarias Teatinos 10. De 2 a 4. Regresó.

Dr. FUENZALIDA CORREA
Cirugía, enfermedades señoras, partos. De 2 a 3. Huérfanos 746. Teléfono N.o 406.

Dr. FUENZALIDA BRAVO
Profesor extraordinario. Enfermedades de niños. Merced 560. Teléfono N.o 1721, 2 a 4.

Dr. FONTECILLA
Estudios Europa. Afecciones pulmonares y nerviosas. Rayos X neumotórax artificial, tuberculinoterapia, etc. Delicias 1626.

Dr. CARLOS GARCES BAEZA

Delicias 1276. — Teléfono 3747.
Exámenes químicos bacteriológicos. Reacción Wasserman. Rayos X. Medicina interna, 3 1|2 a 5 1|2.

Dr. RICARDO GUNTHER
Ayudante clínica ginecológica universitaria. Cáncer. aplicaciones de radium, 2 a 4. Avenida España 590. Teléfono 258. Parque.

DOCTOR GIANELLI
ESTUDIOS EUROPA
SIFILIS PIEL VIAS URINARIAS
21 DE MAYO 587
CONSULTA de 2 a 6

Dr. GLEISNER V.

Consultas de 4 a 6. Pulmón, corazón, hígado, riñón, intestinos, etc. Sífilis. Castro 26.

Dr. FELIX GROHNERT B.

Enfermedades de la piel, sífilis [illegible] venéreas
Luz ultra violeta, radioterapia. De 3 a 6. Ejército 391.

Dr. VICTOR M. GACITUA
Partos. Enfermedades de señoras. Traslados, Merced 312. 2 a 4. Teléfono 976.

Dr. GREENE
Estudios Europa. Cirugía y ginecología. San Martín 509. 1 a 4. Teléfono 2860.

Dra. ANDREA GONZALEZ NOLLI
Estudios Europa. Especialidad señoras, niños. Huérfanos 1693. Consultas: Riquelme 317. De 2 a 5.

Dr. ENRIQUE GONZALEZ H.
Estudios Europa. Especialista estómago, intestinos, hígado, diabetes, obesidad, reumatismo. Ejército 644. De 1.30-3.30.

Dr. ANIBAL GREZ
Oídos, nariz, garganta. De 1.30 a 3.30. Merced 324. Teléfono 3555.

Dr. GUSTAVO GIRON L.
Cirugía y ginecología. Brasil 32. Teléfono 3126. De 2 a 3.

Dr. MARIO GARCIA DOMINGUEZ
Medicina general. Enfermedades señoras, Partos. Venéreas. 1 a 5. San Diego 65.

Dr. ALEJANDRO INFANTE
Médico jefe, Policlínico Niños Hospital Salvador, 2 a 6. Delicias 253.

AGUSTIN INOSTROZA
Cirugía general. Especialmente de niños, sífilis. De 4 a 6. Puente 583.

A. ICAZA BARROS
Médico - Cirujano
Santo Domingo 730 Teléfono 2309. De 2-4.

Dr. ROBERTO JARAMILLO
Ejército 707. Teléfono 142, Parque

Dr. JOHOW
Estudios Europa. Cirugía y ortopedia. Adultos, niños, 3-4. Santo Domingo 1523.

Dr. ALBERTO KORNER ANDWANTER
Estudios en Estados Unidos. Cirugía, ortopedia. Consultas: 10-12 de la mañana. Santo Domingo 614.

INSTITUTO RADIOLOGICO
Radioscopia, radiografía radioterapia. aplicaciones radium.

Dr. ADOLFO KAPLAN
Estudios Estados Unidos y Europa Compañía 1429.

Dr. TEODORO LEISLE
Enfermedades nerviosas. Medicina interna. Aplicaciones eléctricas. Lunes, Miércoles, Viernes, 5 - 6; Martes, Jueves, Sábado, 2 a 4. Olivos 794.

Dr. H. LEA PLAZA

Estudios en Europa. Compañía N.o 2115. De 2 a 5. Teléfono N.o 3930.

Dr. LABRA LETELIER
Nariz, garganta, oídos. Consultas de 1 a 5. Compañía 1361.

Dr. ARMANDO LEON L.
Cirujano. Compañía 1309. Martes, Jueves, Sábado, 1 a 3. Teléfono 3846.

Dr. LOIS
San Pablo 1236. Medicina general vías urinarias, sífilis. De 1 a 4.

Dr. LAVAL
Medicina interna. Amunátegui 31 De 1 a 3. Domicilio: Cochrane 346.

Dr. MEZA OLVA
Estudios Europa. Medicina interna Sífilis. 4 a 6. Dieciocho 263. Teléfono N.o 1760. Domicilio: Vicuña Mackenna 955. Teléfono 9 Santa Elena.

Dr. G. MORAGA FUENZALIDA
Regresó Europa. Enfermedades niños. Cochrane 118. Teléfono 2804. De 1 a 4 1|2.

Dr. MOORE FUENZALIDA
Enfermedades señoras. Cirujano residente Hospital San Borja. 1.30 a 3.30. Vergara N.o 155. Teléfono N.o 3074.

Dr. MUÑOZ VALENZUELA
Médico residente Hospital Niños Enfermedades niños. Tuberculosis infantil. Matucana 303. 2 a 5. Teléfono 158.

Dra. CORA MAYERS
Médico - Cirujano
Regresó de Estados Unidos. Especialista en niños. Luz ultra-violeta. Ahumada 49. Teléfono 711.

Dr. ERNESTO MOLINA C.
Serrano 68
Cirugía general. Regresó de Europa. Consultas: De 4.30 a 6 P. M.

Dr. JUAN MARIN B.
Cirugía general. Enfermedades niños. Delicias 1164. De 2 a 4.30. Domicilio: San Diego 18[illegible].

Dr. MORALES BELTRAMI
Medicina general. Especialmente niños. Catedral 2257. De 1 a 3.

Dr. OSCAR MELENDEZ
Medicina interna. sífilis. 21 de Mayo N.o 578. De 2 a 5. Domicilio Sazié N.o 2001. Teléfono 2246.

Dr. MALBRAN
Enfermedades mentales y nerviosas. De 2 a 4. San Antonio 584.

Dr. JUAN MONTENEGRO M.
Enfermedades de niños. Compañía N.o 1770. Teléfono 2120. De 2 a 4

Dr. MANUEL MORENO
Medicina general, particularmente riñón, estómago, intestinos. Tratamiento especial, tuberculosis pulmonar. Estudios Europa. San Francisco 155. De 2.30 a 4.30.

Dr. H. NUÑEZ ZAMORA
Matucana 289. Teléfono 291. Estación. 1 ½ a 3 1|2 Sábado 4—6

Dr. LUIS OPAZO F.
Jefe Policlínica Niños. Universidad Chile. Compañía 3007. Teléfono 48 Estación.

Dr. OHLERICH
Titulado Alemania y Chile. Medicina interna. Enfermedades niños. Teléfono 332. Catedral 1488. De 2 a 4.

Dr. ORREGO PUELMA
Médico Hospital San Juan de Dios. De 3.30 a 5. Agustinas 1314. Teléfono 1217.

Dr. PAREDES F.
Amunátegui 33. Especialmente enfermedades señoras. Ginecología. Cirugía 2 a 4.

Dr. A. CUSTODIO POBLETE
Medicina interna y niños. Recoleta 65. de 1|2 a 2 1|2. Teléfono N.o 4365.

Dr. PANTOJA

Corazón, pulmón, estómago, sífilis Delicias 1276 de 2 a 4 Teléfono 3747. Santo Domingo 102[illegible] 6 a 8 Teléfono 574.

Dr. MARCIAL PARADA
Oídos, nariz, garganta. De 2 a 5 Santo Domingo 881 Teléfono 1859

Dr. DAVID PULIDO I.
Enfermedades niños. Santo Domingo N.o 1790 Teléfono 2152 De 1 a 4.

Dr. PRUNES
Estudios Europa. Jefe clínica piel sífilis, venéreas. Merced 480. Casilla 3806.

Dr. OSCAR PERALTA
Medicina general, señoras 3 a 4.30 Prat 672. Teléfono 17[illegible] Matadero

Dr. PATIÑO MAC-IVER
Medicina interna. Enfermedades niños. Libertad 448, de 2 a 4 Teléfono 1636.

Dr. ALBERTO PAÑATT
Médico jefe Policlínico Prof. Prado Tagle. Pulmón, corazón, estómago, hígado, Rayos X Teléfono 1211 Huérfanos 1819. De 2 a 4.

Dr. LUIS QUIROGA
Medicina general. Consultas: 3-5 Catedral 1452. Teléf. 2760.

Dr. ALBERTO RAHAUSEN
Cirugía general. Compañía 2028 Teléfono 192. Estación. De 2 a 4.

Dr. AQUILES RIVEROS
Graduado en Bruselas. Partos, señoras, medicina general. Consultas en

SU SANATORIO
Avenida Matta 585. Pensionado para partos, operaciones, medicina aislamiento y curación nervios, morfinómanos. Teléfono 97 Matadero.

ADOLFO RECCIUS
Médico cirujano. Cirugía general De 2 a 4. Hospital San Vicente.

Prof. ALEJANDRO DEL RIO
Enfermedades de oídos, nariz y garganta. 48 Miraflores. Consultas a hora fija diariamente (salvo los Sábados) 2 a 5.

Dr. JOEL RODRIGUEZ P.
Estudios Europa. Medicina interna Especialidad estómago, intestinos Rayos X de 2 a 4. Amunátegui 559 Teléfono 2810.

Dr. CESAR RODRIGUEZ LEON
Medicina interna general, adultos y niños, Catedral 2607.

Dr. DEL RIO GUNDIAN
Medicina interna. De 3 a 5 Traslados Santo Domingo 2067 Teléfono 1333.

INSTITUTO SANITAS

Agustinas 1°55
Laboratorio, auto-vacunas, radioscopias, terapia de radium y de Rayos X. Luz ultra-violeta aplicaciones eléctricas, instalaciones de radium, baños de ácido carbónico, diatermia.

Dr. SCROGGIE
Especialidad enfermedades de niños. Jefe de la Clínica de Niños. Universidad de Chile. Consultas de 2 a 4 de la tarde. Rosas 1157.

Dr. SANTANDER
Estudios en Europa. Medicina interna especialmente estómago e intestinos. Rayos X. Alameda 2131 De 2 a 5.

Dr. CRISTOBAL SAENZ
Estudios Europa. Afecciones médico quirúrgicas de abdomen. Especialmente estómago. sífilis. Rayos X. De 2 a 4. Agustinas 1889. Teléfono 2098.

PROF. Dr. SOTO PARADA
Laboratorio Clínico. Moneda 1035. De 3 a 6.

Dr. CARLOS SEAMAN
Médico - cirujano. Consultas: 1.30 a 4. Trasladóse: Delicias 225.

O. SCHWARZENBERG TH.
Médico-cirujano. Enfermedades de niños, 2 a 3. Santo Domingo número 1523. Teléfono 1033.

Dr. STOLTING
Oculista. Médico recibido Alemania y Chile, Moneda 627. De 3 a 6.

Dr. MARCO A. SEPULVEDA
Laboratorio: Bandera 736. Teléfono N.o 288 Exámenes completos sangre, orina, esputos, etc., cultivos autovacunas Abierto a toda hora.

Dr. HELLMUTH SIEVERS W.
Médico-cirujano. Domicilio: Molina 672, San Antonio 275. De 2 a 3 1|2.

Dr. TORRES TORRES
Jefe Clínica, prof. Korner. Especialista enfermedades señoras y cirugía. Catedral 1249. De 2 a 6.

Dr. VEGA MACHER
Exclusivamente pulmón. Nataniel 109. De 2 a 3.30. Lunes, Miércoles y Viernes.

Dr. VIVES BRAVO
Enfermedades niños. Trasladóse a Delicias 335. Teléfono 2895.

Dr. G. E. VIDAL S.
Delicias 2896. Teléfono 245. Estación. Consultas: 5 a 6.

Dr. J. M. VERGARA KELLER
Regresó de Europa. Partos, ginecología. Agustinas 823. De 2 a 4. Teléfono 2355.

Dr. ANGEL VIDAL OLTRA
De 1 a 3 Catedral 1403. Teléfono 2006.

Dr. RAUL VENTURA JUNGA
Médico residente Hospital Salvador Medicina general. Esp. sistema cardio-vascular. Monjitas 550. 4.30 a 6. Teléfono 3828 y 395.

Dr. VILLAGRA
Estudios Europa. Unicamente pulmón. Rayos X. 2-6. Dieciocho 427. Teléfono 131. (Parque).

Dr. JAIME VIDAL OLTRA
Ex-Director Sanatorio San José, para tuberculosis. Pulmón, corazón, estómago. 3 a 5. Catedral 1433. Teléfono 2006

Prof. Dr. VARGAS SALCEDO
Exclusivamente cirugía. Trasladóse Compañía 2499. Teléfono 1060. Martes, Jueves, Sábado, 2 a 5.

Dr. VICUÑA HERBOSO
Jefe Clínica servicio Prof. García Guerrero. Hospital San Vicente Medicina interna, especialmente enfermedades del corazón. Martes Jueves, Sábado, 2.30 a 4.30. Almirante Barroso 270. Teléfono número 1053.

Dr. YAÑEZ G.
Estudios Europa. Piel, sífilis, venéreas. Trasladóse: Delicias 865. De 4 a 6. Casilla 618.

Dr. ARTURO ZAPFE
Oído, nariz, garganta. Especialista Hospital, Salvador y Niños. Dieciocho 257. De 2 a 5. Teléfono 257. Atiende clientela Dr. Alcaíno.

Dr WAUGH ALDUNATE
Estudios Europa. Especialmente enfermedades internas, venéreas. sífilis. Reacción Wasserman. 3 a 4 Compañía 1853.

Dr. WEINSTEIN
Estudios Europa. Enfermedades de la piel, sífilis y venéreas. Radioterapia y luz ultra-violeta. Agustinas 1357. De 2 a 5.

Dr WIREN
Oídos, nariz, garganta. Compañía N.o 1606. De 2 a 3.

CONSULTORIO OPTICO
Ojos, oídos, nariz y garganta. San Antonio 148. Dr. García Collao. Estudios Europa. 2 a 6.

DENTISTAS

Dr. CLODOMIRO CONTRERAS
San Antonio 451. Teléfono 3693. Horas: 9 a 11 y 3 a 6.

FORTUNATO ENCINA P.
Especialmente placas, coronas, puentes. Extracciones indoloras. Ahumada 59.

LAURA H. DE GARATE
Rosas 2353, cerca Plaza Yungay. Trabajos rápidos y sólidos. Extracciones indoloras.

Dr. GALLARDO GONZALEZ
Estudios en Filadelfia. Consultas diurnas y nocturnas. Echaurren 24. Regresó.

JUAN FERRARI y M. VALDIVIESO MORALES
Dentistas. San Antonio 320.

PEDRO MENDEZ
Estudios Estados Unidos. Europa. Honorarios moderados. Huérfanos N.o 782.

ARMANDO MORA FINOCHET
Dentista Trasladóse: Santa Rosa N.o 672.

C. VALENCIA COURBIS
Ayudante Escuela Dentística. Operaciones indoloras. Teatinos 69.

WENCESLAO MUÑOZ L.
Dentista Tratamientos rápidos. Extracción sin dolor. San Diego 411.

ALFREDO MUÑOZ LOBOS
Extracción sin dolor. Somnoformo. Puentes, placas. Tratamientos rápidos. Compañía 1852.

CLINICA DENTAL
Dr. VALENZUELA BASTERRICA
LUIS BERRIOS MENDEZ
RAFAEL VALENZUELA LABBE
GUSTAVO CERDA LOPEZ
M. EMILFORK
DENTISTAS
Cirugía dental. Somnoformo. Correcciones de anomalías. Riquelme 47. Teléf. 1642.

Dr. JOSE MARIA SAAVEDRA
Alameda 1313. Solamente de 5 a 6

VETERINARIOS

SCHMIDT HERMAN
Enfermedades animales en general Llamados domicilio. San Antonio N.o 457. Teléfono 8649. De 9 a 11 y de 2 a 6.

ARQUITECTOS

OFICINA DE CONSTRUCCIONES
Económicas y de renta
E. LEOPOLDO NAVARRETE CH.
Morandé 67. Teléfono 3139. Casilla N.o 380.

EDUARDO TASSO
Construcciones, transformaciones y reparaciones. Honorarios: 10 por ciento. Huérfanos 1258.

MATRONAS

MATRONA BRAZO
Recibe pensionistas. Atiendo a domicilio. Inyecciones. Mujica 20, casi esquina Vicuña Mackenna a una cuadra Diez de Julio.

MATRONA GINECOLOGISTA
Atención privada, consultas gratis enfermas pensionistas. Brasil 5[illegible].

MATERNIDAD PARTICULAR
Lucrecia Arce de Martínez. Matrona enfermera. Pensionistas partos, curaciones. Ibáñez 324.

Mme. E. FR[illegible]
Matrona francesa trasladóse Avenida Matta 72, entre Vicuña Mackenna y Santa Elena.

SARA OSORIO DE GONZALEZ
Matrona. Pensionado particular para partos y curaciones internas. Asistencia a domicilio. Traslados a García Reyes 631.

PENSIONADO PARTICULAR
Mercedes Rojas, matrona. San Diego 930. Recibe enfermas. Curaciones internas. Consultas a toda hora.

CLINICA PRIVADA DE OBSTETRICIA
Señora Reyes, matrona ginecologista. Establecimiento moderno atendido por dos cirujanos especialistas. Recibo enfermas de todas partes del país. Partos, precios módicos Consultas gratis. Esmeralda 636.

PENSIONADO Dra. VICENTINI
Recibe enfermas de provincias, meses, días. Asistencia completa Partos 50 pesos. Turnos permanentes. San Diego 57.

ANA G. VARGAS BARRERA
Partos. Recibo pensionistas. Unión Americana 627.

MATERNIDAD PARTICULAR
Recibo pensionistas. Partos desde 50 pesos. Curaciones. Consultas gratis. San Diego 267.

CARMELA TORO G.
Partos. Asistencia toda hora, recibo enfermas. Matucana 640.

MASAJISTAS

YOLANDE [illegible]
Masajes faciales eléctricos, quitado desperfectos del rostro. Especialidad inyecciones intravenosas. San Antonio 330.

DEFUNCION

Habiendo fallecido nuestro querido hijo

Fernandito

rogamos a nuestros amigos se sirvan acompañar sus restos al Cementerio General hoy a las 9 A. M. Servicio que les agradeceremos.

Eleuterio Ibáñez y señora

DEFUNCION

Habiendo dejado de existir nuestro inolvidable esposo, hermano y cuñado, señor

Gumercindo Severín Prieto

rogamos a sus amigos y a los nuestros acompañar sus restos al Cementerio General hoy Viernes 26, a las 9 1|2 de la mañana.

El cortejo saldrá de su casa habitación, calle General Mitre N.o 1940, frente Fábrica de Cartucho.

Favor que agradecerán eternamente.

Mercedes Rojas de Severín.— Luis Severín.—Bernardino Rojas y familia.

Centro Liceo Barros Borgoño

DEFUNCION

Tengo el sentimiento de invitar a los miembros de este Centro, a los funerales de nuestro consocio, señor

Heriberto Rojas R.

El cortejo partirá a las 4 P. M. desde su casa habitación, San Isidro 1876.

EL PRESIDENTE.

DEFUNCION

Habiendo dejado de existir nuestro querido hijo

Heriberto 2.o Rojas R.

rogamos a nuestras relaciones y a los que fueron sus amigos, se sirvan acompañarnos a la sepultación de sus restos hoy a las 4 P. M., desde San Isidro 1876.

HERIBERTO ROJAS y FAMILIA.

DEFUNCION

Ha dejado de existir

José María Díaz C.

Sus restos serán sepultados privadamente hoy a las 4 P. M.

LA FAMILIA.

EXPRESION DE GRACIAS

Presentamos nuestros agradecimientos a los amigos que acompañaron ayer a su última morada, a nuestro querido padre y esposo,

Higinio Godoy Torres

DOLORES E. v. de GODOY e HIJOS

Pompas Fúnebres
LA HUMANITARIA
ABIERTO DIA Y NOCHE
Teléfono 244, Matadero
SAN DIEGO esq. CONCEPCION
Servicios desde $ 30

POMPAS FUNEBRES
Empresa ZENTENO
Estado N.o 17
TELEFONO N.° 4275
DELICIAS N.° 2584
TELEFONO N.° 524
Abierto día y noche. Atendido por
CARLOS ZENTENO LOYOLA

LUTOS
Encontrará usted el mejor surtido en plaza en el
MANTO ELEGANTE
PASAJE MATTE 28
Especialidad en tocas y sombreros de Crep-Georgette.
LA CASA NO TIENE SUCURSAL

Erika Portátil

MAQUINAS DE ESCRIBIR
Basta una inspección ligera para convencerse de la
SUPERIORIDAD VERDADERA
DE ESTAS OBRAS DE ALTA PRECISION DE LA MANUFACTURA ALEMANA
REPRESENTANTE EN SANTIAGO:
P. H. HASCHE
Edificio Banco Anglo S. A., calle Bandera.
CONCEPCION: R. Espinosa Allende.— OSORNO: O. E. Gebler.— VALDIVIA: Omar Beckdorf W.— LA UNION: R. Siegel & Cía.
Agente general: R. Weimerich Kirsinger, Valparaíso.

SOCIEDADES ANONIMAS

COMPAÑIA DE SALITRES Y FERROCARRIL DE AGUA SANTA
JUNTA GENERAL ORDINARIA

Por orden del Consejo Directivo y en conformidad al artículo 11 de los Estatutos Sociales, se cita a los señores Accionistas a Junta General Ordinaria para el Martes 7 de Octubre próximo, a las 3 P. M., en la Oficina de la Compañía, Prat 192, con el fin de darles cuenta de la Memoria y Balance del último semestre.

El Registro de Transferencias de Acciones quedará cerrado desde el Martes 30 del actual hasta el día de la reunión inclusive.

Valparaíso, Setiembre 22 de 1924.

JUAN E. LYON,
Gerente.

Compañía Descubridora de Hurtado

Por acuerdo del Directorio, se cita a los Accionistas a Junta General Ordinaria y Extraordinaria, para el Viernes 10 de Octubre próximo, a las 4 P. M., en las oficinas de la Compañía, Agustinas 1111.

En la ordinaria se dará a conocer el balance y estado de los negocios sociales. En la extraordinaria, se tratará de la venta del activo y pasivo de la Compañía, a una Sociedad Anónima.

EL GERENTE.

AL COMERCIO

HABIENDOSE EXTRAVIADO

Boleta Garantía N.° 6105, del 4 de Abril de 1923, del Banco A. Edwards y Cía., Santiago, a la orden del señor Sub - Director General de Correos y Telégrafos.

POR $ M|C. 480.00

y boleta de Garantía N.° 6156 del 4 de Mayo de 1923, del Banco A. Edwards y Cía., Santiago, a la orden del señor Director General de Correos y Telégrafos.

POR $ M|C. 960.00

las boletas respectivas quedan nulas y sin valor ninguno, por haber dado el aviso correspondiente. — **Sociedad Nacional de Buques y Maderas.**

The Anglo Chilian Pastoral Co. Ltd.
(EN LIQUIDACION)

Se ha acordado la repartición de la cuarta y última devolución de capital, a razón de cuatro y siete octavos de peniques por acción, la cual se pagará en nuestra oficina, Bolsa de Comercio N.° 114, Santiago, entre 2 y 4 de la tarde.

SYDNEY MERRIT & Co.

EL BUEN FUMADOR no gasta otro
PAPEL DE CIGARRILLOS sino el
de BRAUNSTEIN Frères — PARIS
Proveedores del Estado Francés y de las principales fabricas chilenas de
PAPEL de CIGARRILLOS en bobinas
Zig-Zag
Fuera de Concurso
Londres 1908 - Turín 1911
FUMADORES, Exijan en todos estancos el Zig-Zag

Liquidación
DEL 25 AL 3[illegible]
Liquidamos una gran partida de azafates de loza y porcelana en todos los tamaños y colores, desde $ 1.90 c|u.
Un lote de tazas sin platillos, a $ 1.00 c|u.
Acabamos de recibir juegos de tocador en cristal a precios convenientes.
ALMACEN IQUIQUE —:— ESTADO 87

$ 175.00 TERNOS DE CASIMIR INGLES
FORRADURAS Y CORTE PRIMERA CALIDAD OFRECE
BARRERA SASTRERIA
826 — AGUSTINAS — 826

RAULI
muy seco, para puertas, 2x3, 2x4, 2x6, 2x8, cepillado y palillos 1x2, tiene listo para entregar
"La República"
BARRACA Y FABRICA DE MADERAS
DOMEYKO 2354

Contribución del Alcantarillado de Santiago

Se avisa a los señores contribuyentes, que en la Dirección del Alcantarillado, Delicias N.o 1123, están listos los recibos para el pago de la contribución de alcantarillado del segundo semestre, correspondiente a las propiedades situadas entre las Avenidas Delicias, Matucana, Mapocho y Plaza Cumming, Italia.

EL DIRECTOR.

LA NACION

Santiago, Setiembre 26 de 1924

¿ES POSIBLE AFRONTAR EL ALZA DE SALARIOS, SIN AUMENTAR LAS TARIFAS?

El nuevo gasto ocasionado por el último aumento de sueldos y salarios del personal de los Ferrocarriles del Estado ha venido a complicar de tal manera la situación financiera de la Empresa, que el Consejo Administrativo y el Gobierno han estimado necesario recurrir a una nueva alza de tarifas que cae en momentos difíciles para la economía nacional y que como es lógico ocasionará generales protestas.

La necesidad de evitar si todavía fuera posible este recargo en los fletes y pasajes, y el deseo de procurar que se corrija para lo futuro este vicio del sistema, nos lleva a insistir de nuevo sobre un problema que nos ha preocupado en más de una ocasión. Nos referimos a la rigidez financiera de los Ferrocarriles del Estado.

Las observaciones que aquí vamos a formular pueden llevar a nuestros lectores y hombres de Gobierno al convencimiento de que una más adecuada y científica organización financiera habría permitido y quizá si aun hoy pueda permitir afrontar el alza de salarios sin levantar las tarifas.

Toda empresa comercial—principalmente los ferrocarriles y demás compañías industriales—necesita continuamente elevar el valor de su capital inmovilizado, ya sea, en el caso de un ferrocarril, por extensión de sus líneas, mejoramiento de las instalaciones, incremento del equipo o reposición de maquinarias caídas en desuso.

La "Interstate Commerce Commission" de los Estados Unidos que, a nombre del Gobierno, controla las 250 mil millas de ferrocarriles que cubren el país, llegando hasta imponer una norma y un método especial de contabilidad, clasifica los gastos anteriores en el grupo de "Aditions and Betterments"—agregados y mejoras— y establece que ellos deban ser costeados con nuevas emisiones de capital pasivo, prohibiendo terminantemente que esos gastos, que representan un aumento del activo, sean costeados por las entradas ordinarias o, lo que es lo mismo, por las tarifas del transporte.

Como nuestros ferrocarriles del Estado han hecho estos gastos con cargo a las entradas ordinarias se encuentran hoy en dificultad para financiar otros gastos ordinarios como es el alza de salarios sin recurrir al alza de tarifas.

Naturalmente, el concepto del Gobierno americano es correcto en sentido contable y financiero, y debería también ser aplicado a los ferrocarriles nuestros.

Pero existen diferencias de situación financiera entre las compañías americanas y los Ferrocarriles chilenos del Estado.

Si una compañía americana necesita adquirir equipo, por ejemplo, tiene tres medios generales de obtener el capital: 1.o, puede emitir acciones; 2.o, puede emitir bonos con hipoteca del ferrocarril; 3.o, puede emitir bonos con hipoteca del mismo equipo.

Consideremos, entre otras, las operaciones financieras realizadas en 1922 por la Compañía del New York Central.— Ellas fueron, principalmente:

1.o Para adquirir una línea subsidiaria, la Compañía emitió acciones (Common Stok,) por valor de 18 millones de dólares.

2.o Para adquirir nuevo equipo obtuvo de un trust 8 millones 580 mil dólares, dando en garantía el mismo equipo.

3.o Emitió 25 millones en bonos con hipoteca de una de sus líneas subsidiarias, para retirar bonos que ganaban un mayor tipo de interés.

Emitió otros 60 millones de bonos hipotecarios para agregados y mejoras, y refundir parte de las deudas anteriores.

Junto con otras pequeñas emisiones, el total del capital obtenido en 1922 sumó 120 millones de dólares. De ese total, la parte emitida en acciones, no está obligada a interés; el resto está constituido por bonos que garantizan el pago de un interés variable entre 5 y 6 o|o y que, en general, no obligan a servicios de amortización. En resumen, los 120 millones de mayor capital obligan a obtener de las tarifas sólo 5 a 6 millones cada año.

Consideremos ahora el caso de nuestros Ferrocarriles del Estado.

Por una parte, no pueden emitir acciones. Por otra, no pueden emitir bonos. Necesitan una ley para obtener empréstitos. Pero un empréstito no equivale a una emisión de bonos ni de acciones. El empréstito exige fuerte interés y rápida amortización. Las acciones exigen interés voluntario y los bonos pueden emitirse sin amortización.

Recordemos el caso de los últimos empréstitos ferroviarios. Sumaron 24 millones de dólares. Ganan 8 o|o de interés y 5 o|o de amortización, más 0.5 o|o por premio de rescate. El servicio anual representa 3 millones 200 mil dólares, o sea, al cambio de hoy, 32 millones de pesos, los cuales pesan íntegramente sobre las tarifas.

Imaginemos ahora que nuestros ferrocarriles estuviesen en los Estados Unidos, y quisiesen obtener el mismo capital. Admitamos que la cuota de inscripción sea repartida en acciones, bonos con hipoteca, y préstamo de un "trust" con garantía del equipo. Admitamos también que las proporciones entre las diversas cuotas y los tipos de interés sean los mismos obtenidos por el New York Central en 1922. En tal caso, el gasto anual de servicio de la deuda habría sido de sólo 1 millón 200 mil dólares. **La deuda, en consecuencia, habría pesado sobre las tarifas con 12 millones de pesos chilenos en lugar de 32 y hoy se podría hacer frente al alza de salarios sin recargar las tarifas.**

Es evidente, pues, que se necesita una mayor independencia financiera en relación con las necesidades de capital de los Ferrocarriles del Estado. Así, en el caso de que hubiese sido posible obtener bonos de la Caja Hipotecaria, se habría disminuído el actual servicio de amortización de 5 a 1|2 por ciento, con la ventaja todavía de dejar el dinero en el país.

Por otra parte, es necesario aplicar el criterio del Gobierno de los Estados Unidos, en relación con gastos de explotación y gastos de agregados y mejoras. O sea, que toda inversión que represente aumento de capital activo, se efectúe con cargo a emisión de capital pasivo, y no con cargo a entradas ordinarias. El efecto de esa medida en las tarifas es fácil demostrarlo.

Supongamos un ferrocarril que gana 100 millones y gasta 100 millones. Al año siguiente, necesita adquirir equipo por valor de 10 millones. Si hace el gasto con entradas ordinarias, necesitará elevar las tarifas en 10 o|o. Pero si emite bonos de 8 o|o y 2 o|o, para hacer el mismo gasto con cargo a nuevo capital, sus presupuestos ordinarios se elevarán en sólo un millón, y sus tarifas en sólo **uno** por ciento.

En otra ocasión nos habíamos referido ya a esta última fase del problema ferroviario. Pero la primera es tanto o más importante que la segunda. Ambas se resuelven con facilidades de obtención de capitales. Los ferrocarriles son una empresa comercial y debe dárseles independencia financiera que los capacite para obtener capital con otro origen que no sean las tarifas.

Si nuestros ferrocarriles pudieran hacer sus gastos extraordinarios de "agregados y mejoras" con cargo a nuevo capital no tendrían que elevar las tarifas para atender a gastos ordinarios como son los aumentos de jornales.

Ojalá que el caso presente y los que en el futuro se presentaran puedan ser resueltos con este criterio y esta norma financiera lógica y científica.

LA REFORMA DE LA PERCEPCION DE LOS DERECHOS JUDICIALES

Características fundamentales del primer decreto-ley que la Junta de Gobierno acaba de dictar, son su intención equitativa y el espíritu de buen orden administrativo que lo inspira al trasformar la percepción de los derechos judiciales en un pago fiscal por medio de estampillas.

Esta resolución viene a realizar una antigua idea y responde en el fondo al propósito de reducir a una justa relación proporcional los emolumentos de funcionarios subalternos cuyo trabajo es en general de oficina, como sucede con las secretarías, con los que percibe el magistrado cuya labor es intelectual, y representa además dentro de la administración de justicia la expresión más alta y respetable de las funciones del Poder Judicial. Por otra parte, derivará hacia el acervo general de los recursos fiscales la cantidad bastante considerable, que produce la aplicación del arancel y que en algunos casos representa remuneraciones excesivas.

Estas son las ventajas, bien dignas de consideración de la medida adoptada. Pero creemos que ella es susceptible de ser revisada y considerada con mayor madurez, atendidas las eventualidades y tropiezos a que su aplicación va a abrir camino y que sin duda inducirán al Gobierno a introducir en ella algunas modificaciones antes que entre en vigor.

Es de esperar que si no de pronto, al menos a la larga, la reforma que acaba de decretarse se traduzca en una apreciable mejora en el servicio de los tribunales. Con todo, creemos que deberá ser un inexcusable cuidado del Ejecutivo y la superioridad judicial velar porque una mudanza tan brusca en el destino de las recaudaciones arancelarias no se refleje en perturbaciones, descuidos y negligencias de parte de funcionarios que verán, desde el 1.o de Enero, repentinamente mermadas sus remuneraciones, y que están inveteradamente habituados a que la mayor expedición de las tramitaciones judiciales sea algo correlativo e indisoluble a la cuantía de sus entradas.

Por lo menos debe proveerse a impedir que esta brusca suspensión de la parte más substanciosa de los ingresos de los secretarios y relatores judiciales traiga como consecuencia, además de la relajación del servicio, la intensificación de hábitos cuya existencia es casi proverbial en las oficinas de justicia, mediante la instauración de gratificaciones personales que podrían llegar a constituir, debido a la acuciosidad de los litigantes y demás interesados en los procesos y causas, un verdadero arancel clandestino. Tendría así consecuencias profundamente inmorales en el hecho una medida en su esencia indiscutiblemente justiciera.

No deja por otra parte de hacérsenos notable el hecho de que esta disposición se refiera solamente a [illegible] retarios y no se haya hecho extensiva a funcionarios [illegible] funciones sujetas también a remuneraciones arancelarias como los archiveros, receptores, defensores de menores, conservadores de bienes raíces y hasta los notarios que se hallan, en relación con la percepción de sus emolumentos, en el mismo caso que los que son objeto de la medida adoptada.

Más el rasgo que parece denunciar cierta premura o falta de estudio en la dictación del decreto que estudiamos, es que se obliga a los tribunales superiores a incluir en el escalafón judicial a los secretarios de Juzgados, que según la nueva disposición deberán ocupar hasta un tercio de las listas de candidatos que las Cortes confeccionen para la provisión de cargos en la magistratura. Se nota así mismo la falta de una referencia concreta acerca de si los secretarios de la Corte Suprema y de las Cortes de Apelaciones gozarán también de esta nueva prerrogativa o quedarán implícitamente excluídos de sus beneficios.

Otra circunstancia que nos hace esperar la revisión en algunos detalles del decreto-ley de anteayer, es que en él no se han tomado en cuenta las posibilidades de desorganización o atraso que entraña la facultad que, en virtud de las regulaciones legales vigentes, hay para proceder a la recusación de los secretarios, que los tribunales deben aceptar sin necesidad de que el recusante exprese la causa.

De esta situación legal puede fácilmente generarse en los secretarios el interés de hacerse recusar cada y cuando les convenga, que será siempre o casi siempre, pues la recusación se traducirá para ellos en una disminución de trabajo sin ninguna merma de su sueldo, pasando en cambio la atención de los procesos a funcionarios o personas nombradas ad-hoc que no gozarán de sueldos ni de derechos arancelarios: en la práctica, una segura desatención del servicio judicial con las consiguientes molestias y perjuicios para el público.

De la misma manera algún reparo nos ofrece la súbita separación de las funciones de secretario de la de notario y conque los servicios de estos últimos servador en algunos departamentos de escaso movimiento judicial y en que es de temer a lo menos no alcancen una suficiente remuneración. Habría sido a nuestro juicio más oportuno autorizar a las Cortes de Apelaciones para que previo un examen de cada caso autorizaran esa separación y dieran cuenta al Gobierno para la provisión del cargo correspondiente.

Sin duda sería conveniente y es todavía oportuno estudiar con mayor detenimiento este negocio, en que, repetimos, la gestión gubernativa aparece alta y justicieramente inspirada. Sólo que es necesario tomar en cuenta que una repartición administrativa tan complicada como el servicio judicial, descubre al procurarse su modificación infinitas conexiones, y la experiencia nos enseña que las reformas aisladas, emprendidas sin la debida consideración del conjunto de órganos e intereses que se van a afectar, suelen perturbar el servicio en vez de mejorarlo.

Es verdad que el decreto consulta algunas sanciones para eventuales irregularidades. Pero, ¿serán ellas eficaces? Las leyes vigentes dan autorización para adoptar medidas más o menos análogas y para demostrar su ineficacia bastará recordar los informes que el actual Presidente de la Excma. Corte presentó hace algún tiempo al Gobierno después de una visita a los Juzgados del Crimen. Y todos sabemos que en ése, como en muchos otros casos, las irregularidades se han comprobado, pero no se han corregido.

LOS PUEBLOS RUEDAN HASTA ENCONTRAR UNA AUTORIDAD

Por JOAQUIN EDWARDS BELLO.

Esta revolución que venimos experimentando estalló realmente en 1920 y ahora atraviesa por su máxima crisis. Es una nueva fase de la lucha social, de castas; se adivina en el vórtice del movimiento el pleito profundo que divide a la humanidad.

No podemos olvidar ahora que el movimiento militar contra Madero cedió luego al Gobierno de Obregón y Vasconcellos, el más democrático que jamás haya tenido una nación ibero-americana.

Madero, cuya actuación, por simbólica en nuestra América, no podemos olvidar en estos instantes, sintió la causa del pueblo como un Santón, pero confió demasiado en la fluidez de las palabras. Madero sucedió a la autoridad brutal de Porfirio Díaz, verdadero emperador azteca, porque mantuvo el principio de autoridad, sin el cual los pueblos ruedan al abismo. ¡He ahí lo que ha faltado casi siempre en Chile! No basta ser un seductor de muchedumbres para reemplazar a Díaz; era necesario reemplazarle con una nueva autoridad, pero no con palabras. El general Díaz fué para México lo que la oligarquía santiaguina para Chile: pero mucho más grande el mexicano por el carácter heroico de barrera y baluarte que dió al nacionalismo de su patria, frente a los Estados Unidos del Norte. El zar azteca no admitió el avance capitalista de Wall Street, donde encontraremos siempre la clave de las revueltas mexicanas. En la lucha mundial por el petróleo, México fué muchas veces un instrumento. Pero el aspecto más notable de Porfirio Díaz fué su mantenimiento de las masas populares en estado de inferioridad manifiesta, como vasallos de una fuerte aristocracia de latifundistas y comerciantes. El último Ministro de Finanzas de esos períodos brillantes, Limantour, pudo jactarse de mantener las arcas mexicanas en constante superavit. Pero el pueblo, la inmensa mayoría, tronaba su sordo malestar, presagio de tempestad. En la lucha de castas triunfó el pueblo, revolución típica y simbólica, porque ese pueblo mexicano no hizo sino adelantarse a los pueblos chileno, boliviano, peruano y otros, donde la casta inferior, en inmensa mayoría, está como mantenida aparte de las corrientes culturales universales.

La oligarquía chilena, los vascos acostumbrados a mantener haciendas y mandar grandes masas de inquilinos, tuvieron su época; les reconocemos méritos reales, pero su tiempo pasó. Ya no es el siglo de los Errázuriz, como no es el de don Porfirio Díaz. El pueblo se instruye y reclama su puesto bajo el sol americano, que por ser el sol de los incas y los toquis está más cerca de ellos que de los vascos y extranjeros nacionalizados ahora, pero qué llegaron mucho más tarde, cuando se disipó el humo y se apagaron los clarines y el chivateo de la conquista. Ya los copihues blancos eran rojos hacía doscientos años cuando llegaron esos vascos recios, narigones y voraces, de la tierra de Urtzi Ihor. Ya la flor de la selva estaba teñida de sangre de Arauco, Castilla, Andalucía y Extremadura.

La caída de Balmaceda, que fué el primer Presidente alzado contra la oligarquía de latifundistas y banqueros, postergó por treinta años esa lucha, repetida en 1920 con motivo de la elección presidencial que llevó al poder al señor Arturo Alessandri. Como tal encarnador de las reformas sociales, el señor Alessandri no será olvidado, y su fracaso encontrará eco dolorido en nuestros corazones.

La época de su candidatura fué una pastoral popular, un idilio de las esperanzas del pobre. Por eso, en recuerdo de esos tiempos, nuestros sombreros bajaron temblorosos cuando el coche se lo llevaba en la noche camino del exilio, y nuestros labios murmuraron en la sombra: ¡Viva Alessandri! **¡Quand même!**

El Presidente Alessandri arrastraba un abrumador peso muerto: la anarquía parlamentaria acumulada en treinta años, intensificada desde el 91. El mismo fué víctima de esa anarquía. En el Congreso no encontró más que enemigos, o intolerables amigos, cuya vanidad asombrosa era preciso satisfacer en desmedro del país. Muchas veces se le oyó exclamar: ¡Cómo voy a legislar con esta gente!

Esa democracia de politiqueros asambleístas, arribistas ensoberbecidos, de mediana inteligencia y ambiciones voraces, no era en realidad representación matemática, expresión real e intrínseca de los valores populares y democráticos conseguidos por la enseñanza en toda la República. La acumulación de cultura en ciento diez años de vida independiente, de sacrificios en pro de la instrucción general, reclamaba más que esos agentes y gestores de empleos, ansiosos de labrarse posición material, antes que de labrar un país feliz, sano y fuerte, en los marcos de la seriedad, la verdad y la justicia social. La ruina creciente de esa aristocracia de latifundistas, que les mantuvo un siglo con la guasca en alto, les emborrachó y desorientó. La democracia de politiqueros estaba ebria de triunfo fácil y pensaba primeramente en labrarse posición sólida material. Lo primero que hacían era imitar en todo a la aristocracia desplazada. Olvidaron la causa del pueblo, que les encumbró, y esto se paga. En **La Cuna de Esmeraldo**, libro escrito en 1917 y publicado en París en Enero del 18, decía textualmente, refiriéndome a esa avalancha que asaltaba el poder: "es falsa, venal y corrompida"... "Ha tomado en sus manos las armas de Balmaceda, el código de Graco..." Nosotros veíamos el movimiento reaccionario que se produciría en Chile, como se produjo en Argentina después del señor Irigoyen, por la incapacidad de esas nuevas democracias en el Gobierno. Los mismos abusos que se produjeron en Argentina durante el Gobierno del señor Irigoyen se repitieron en Chile durante la Presidencia del señor Alessandri. El fracaso de las democracias, por venalidad y pérdida del principio de autoridad, trae casi siempre una reacción aristocrática. Por eso mucha gente creyó que el golpe militar sería un triunfo de la Unión Nacional. Las democracias deben mantener siempre el principio de autoridad como lo mantuvo Clemenceau en Francia durante la guerra, como lo mantuvieron Robespierre y Danton, como lo mantienen las repúblicas alemana y rusa. Nadie, nadie en el mundo puede ser partidario del desorden por el desorden, síntoma de descomposición y suicidio. El arte, como el ideal de la fraternidad y la ciencia, es unidad, ritmo, disciplina. La humanidad marchará como un poema. Kant, Goethe, Dante, Moliére, Renan, Pascal abominaron el desorden. Es preciso llegar siempre a una selección capaz de dirigir a las masas. Nuestro cuerpo, y todos los cuerpos animales, nos enseñan que debe haber cabeza, brazos y pies. En casi todas las revoluciones los pueblos echan a rodar hasta que llegan a una autoridad, como un cuerpo redondo que cayese por un precipicio y que no se detuviese hasta llegar a un terreno llano. La revolución rusa nos muestra a ese pueblo indeciso: empieza a rodar con el príncipe Loof, sigue rodando con Kerensky, y no se detiene hasta Lenine y Trotsky, que son la nueva autoridad. Porque, dígase lo que se diga, la demolición del zarismo no se hizo a palmadas sino con el puño cerrado. Lo que en Francia llaman **la poigne**.

J. E. B.

EL MANIFIESTO DE LOS ESCRITORES

Por FERNANDO GARCIA OLDINI.

Los escritores y artistas de Chile han creído que en los actuales momentos de zozobra e inquietud, no debían guardar silencio.

Al efecto, acaban de hacer una "exposición ante el extranjero"... (?).

Reducido a ideas, el manifiesto de los escritores puede concretarse en dos afirmaciones esenciales:

1.o El movimiento militar no ha conculcado ninguna de las "libertades públicas".

2.o "Ha levantado un fermento hasta ayer adormecido: el despertar de la conciencia civil del país entero".

¿Fermento? ¿Conciencia civil?

Decididamente el redactor del documento no debe vivir en Chile. De otro modo no haría una afirmación tan reñida con la realidad.

Jamás en un país puede haber mayor falta de conciencia civil que la que hoy se nota en nuestra tierra.

Los partidos políticos, el Parlamento, las instituciones obreras, las agrupaciones profesionales, todo, todo se doblegó mansamente y doblegado sigue.

Aparte algunos fervorosos, inquietos y dispersos núcleos juveniles no sabemos de nadie que, en el arduo momento de la crisis, afirmara una doctrina, o alzara la llameante antorcha de una profesión de fe.

Y no se diga que el silencio unánime provenía del asco que inspiraba, y tanto, la vida como la muerte de los políticos caídos.

No: el silencio de la generalidad estaba cuajado en cobardía, en intereses materiales e inmediatos, en indiferencia: **¡en falta de conciencia civil!**

La mayor prueba de que la "conciencia civil", no ha existido ni existe, la constituye el propio manifiesto de los intelectuales.

Si de alguien pudo esperarse una palabra serenamente altiva, con la independencia suficiente para merecer fe, con la luz indispensable para orientar el alma ciudadana, fué de los escritores y artistas.

En lugar de eso—que teníamos derecho a exigirles, y que tenían la obligación de darnos los cultivadores del espíritu,—suman sus voces al coro apologético que, desde el instante del triunfo, envuelve y acaricia el oído de los militares.

¿Es este el despertar de la "conciencia civil del país entero"?.

Se comprende que con una tal valentía moral, con una "conciencia civil" tan recia y erguida, el gobierno de los militares no haya tenido muchas libertades públicas que conculcar.

Ese algo aéreo e inapresable que es la libertad, se puede atropellar solo cuando hay hombres capaces de encarnarla. Cuando un partido político o un gremio de laboradores llama a sus miembros a formar en torno del ideal; cuando un Parlamento resiste las imposiciones de la fuerza; cuando la prensa arde como una tea en llamarada de protesta.

Pero ¿qué libertades se le van a cercenar a quienes jamás sintieron la infinita embriaguez de ser libres?

Los contados y "pequeños incidentes" a que, muy de paso se refieren los intelectuales, correspondieron exactamente a las contadas y pequeñas manifestaciones de conciencia llevadas a cabo con firme entereza.

¿Cómo puede decirse entonces—sin pecar cuando menos de superficialidad—que el movimiento de los militares chilenos difiere radicalmente de sus similares?

Lo que difiere no es el movimiento en sí; es la dignidad del medio en que se ha producido.

Tal dignidad—amasada, en otras partes, con conceptos y sentimientos vivos y despiertos—es lo que al manifestarse engendra como consecuencia la represión.

Entre nosotros no ha existido la consecuencia porque no ha existido la causa.

Y se explica.

En otros ambientes los hombres se mueven por principios y por doctrinas. Afirmados en tales principios y en tales doctrinas, llegan **a amar** con desesperación la libertad. Esto hace posible, por ejemplo, la existencia y la obra de un Unamuno.

Aquí no se tienen ni principios ni doctrinas. **No se aman** las libertades públicas, se está **acostumbrando** a ellas.

Por eso es posible, — mejor aún— es natural el manifiesto de los escritores y artistas.

¡Ciega y pueril ingenuidad nuestra que esperaba de ellos la palabra guiadora, libre y luminosa!

F. G. O.

CONTRADICCION ALARMANTE

Por SANTIAGO LABARCA L.

El Gobierno ha prometido respetar al Poder Judicial.

Ayer se ha deportado, sin forma alguna de proceso a Daniel Schweitzer.

Había pasividad en el ambiente porque la opinión pública tenía confianza en la palabra empeñada por los hombres que han jurado regenerar a Chile.

Esta actitud incomprensible causa alarma en todos los hombres que aman la libertad y no conciben que pueda subsistir una sociedad en que no se respete a la persona humana.

El "habeas corpus" es el derecho más sagrado de la humanidad. El Gobierno está en el deber, sin ama a Chile, de respetarlo y hacerlo respetar.

S. L. L.

FUNDO
EN ARRIENDO

NECESITO CON URGENCIA
UBICADO ENTRE SANTIAGO Y CURICO

que se preste para siembras y crianza, que tenga buenas casas habitación y suficiente dotación de agua.

Mi cliente podría recibirse del fundo luego o en Abril próximo.

Referencias y garantías de primer orden.

CANON: $ 80,000 a $ 100,000

SECCION FUNDOS
Carlos Ossandón B.
Bandera 168.—Casilla 1080.

Viña San Pedro
(J.G.Correa Albano)
EL MEJOR VINO

HERNIAS

Bragueros elásticos, fajas con pelotas neumáticas. Piernas y brazos artificiales. Aparatos ortopédicos, muletas.
Unico especialista en Chile.
ARMANDO CHAPUIS
A. Prat 346. — Casilla 409

FUNDO CASI URBANO
Entre Santiago y San Bernardo
15 Minutos en auto, camino expléndido
108 cuadras regadas, muy ricos suelos
Casas regias, expléndidas bodegas y galpones
Establos Modelos, silos, pasterías, instalaciones, etc.
Todo muy bien alfalfado con alfalfa provenza
Se vende en el bajísimo precio de $ 775.000
o sea a $ 7.000 la cuadra, con fácil pago
Es un negocio de gran ocasión

ALEJANDRO GREENE CRUZAT
Sección Fundos
ALEJANDRO GREENE VALVERDE
Teatinos 86—Casilla 3722

PARA SU CUTIS USE SIEMPRE LO MEJOR
CREMA DE MIEL
y ALMENDRAS
ESTA LECHE CORRIGE EL CUTIS Y LO PONE TERSO Y FRESCO
LABORATORIO CHILE

AMBULANCIA
PARA
Perros y Gatos
— DEL —
Dr. Schmidt Hermann
Médico Veterinario
Solicítela cuando tenga un animalito enfermo.
RAPIDEZ COMODIDAD,
HIGIENE SEGURIDAD
TARIFAS:
Ida y vuelta. . . . . $ 4.00
Consulta.. ... . 5.00
SAN ANTONIO 457.—TELEFONO 3649

Edificio
Nuevo

De disposición moderna, recién terminado, compuesto de casa amplia residencial con garage y casa de renta, fachada cemento blanco, en ubicación muy central, se vende en $ 300,000. Hipoteca Caja, $ 125,000.
Tratar:
HOLZMANN Y ARAYA
ESTADO 250 — OFICINA 1

BODEGA
De mil metros superficie, dividida en dos cuerpos, y, además, con terreno anexo, ofrecemos entrega inmediata.
HOLZMANN
y ARAYA
ESTADO 250

El deseo de ser bella
se convierte en
realidad usando
la sin par
CREMA DEL HAREM

DIRECCION GENERAL DE CORREOS Y TELEGRAFOS

Se llama la atención hacia el aviso que se publica en el "Diario Oficial", pidiendo propuestas públicas, que se abrirán el 10 de Octubre próximo para proveer de papeles impresos para el uso de las oficinas postales de la República.

Santiago, 25 de Setiembre de 1924.

EL DIRECTOR.

¿DESEA USTED GANAR CARNES Y EMBELLECER SU FIGURA?

(Lea lo que dice un médico)

"Muchas personas delgadas comen de 2 a 3 kilos de alimentos nutritivos todos los días, y no aumentan ni un solo gramo de carne; mientras que muchas gentes robustas comen muy poca cosa y engordan continuamente. Es ridículo alegar que esto se debe a la naturaleza de cada persona. Los delgados continúan siendo delgados, porque carecen de la facultad de asimilar sus comidas; de ellas extraen y absorben lo bastante para mantenerse con vida y al parecer saludables, pero nada más; y lo peor del caso es que nada ganarán con comer con demasía, pues que ni una docena de comidas al día les ayudará a ganar un kilo de carnes. Todos los elementos que para producir carnes y grasas contienen estas comidas, permanecen en sus intestinos, hasta que son arrojadas del cuerpo en forma de desperdicios. Lo que dichas personas necesitan es algo que prepar estas substancias que produce carne y grasa y las ponga en condición de ser absorbidas por l sangre, asimiladas por el organismo y distribuidas por todo cuerpo.

"A toda persona que desee e gordar, yo siempre aconsejo q tome una pastilla de CARNO con cada comida. CARNOL una combinación científica siete ingredientes de que dispo la química moderna para prod cir carnes. Es absolutamente ofensivo y altamente eficaz, y u sola pastilla con cada comida, menudo aumenta el peso de u ersona delgada, a razón de 1 2 kilos por semana".

CARNOL se vende en las farmacias. Depositarios: Daube Cía., Santiago, Valparaíso Conce ción y Antofagasta.

IMPERIO:
HOY: 6.30 Y 9.40
ESTRENO

Vitagraph Picture, presenta una nueva creación dramática social y de vida al aire libre, de la pareja de estrellas:
WILLIAM DUNCAN Y EDITH JOLHSON
Donde los Hombres lo son

—MAÑANA—
Reaparece la exquisita y encantadora actriz: MAE MARSH, en la comedia dramática de finalidad y sentimiento.
El Amor no tiene Fronteras

DOMINGO: Estreno de una nueva producción social de la acreditada editorial Selznick:
La Sombra Blanca
Maravillosa creación de la escultural estrella Betty Compson.

Los mejores espectáculos son los de Aurelio Valenzuela B. y Cía. — Son los más completos, económicos y variados.

Esmeralda - Hoy
COMPAÑIA DE OPERETAS BERTINI-GIOANA
A las 9.20
Platea, $ 4
AMAME, ALFREDO
Opereta picaresca, muy divertida, impropia para señoritas
Mañana
Vermouth a las 5 1|2: "La Danza de las Libélulas". Platea, $ 3.
Noche, a las 9.20: "La Holandesita". Platea, $ 4

SETIEMBRE
Hoy a las 6 y a las 9.20
ESMERALDA
Sólo en vermouth
EL ESCANDALO
En el Setiembre debutará
SANTO FERRY

O'HIGGINS HOY: Vermouth y Noche Platea, $ 2
Cía. Arturo Buhrle
Debut de la Cmpañía con la graciosa comedia de Carlos Cariola
EL FALLO DE SALOMON
Proteja usted el teatro chileno

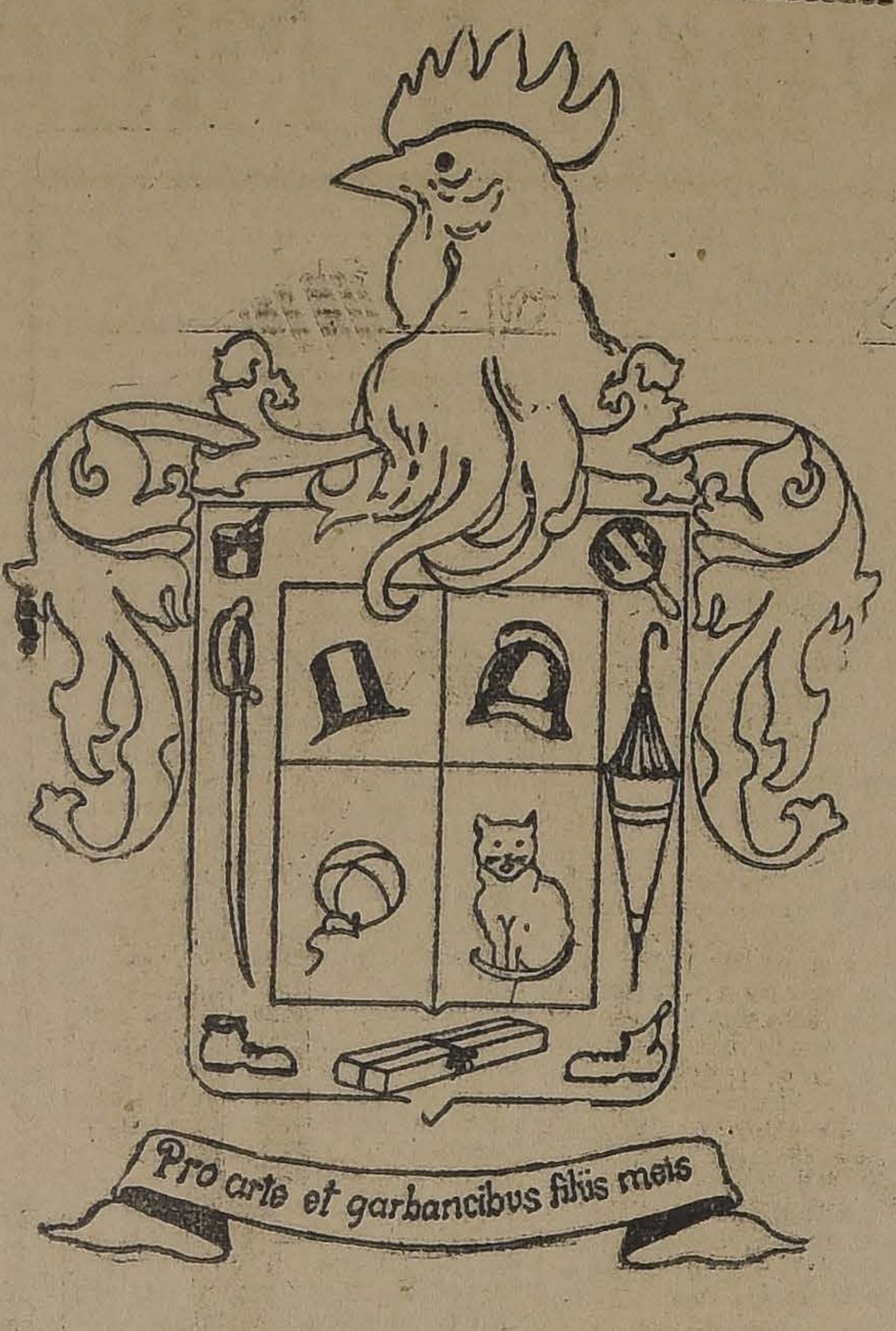
Pro arte et garbancibus filiis meis

HOY
debutará en el
Setiembre
el famoso dueto catalán
SANTO FERRY
Espectáculo de elegancias, de sabroso humorismo, de inteligente originalidad.
Número contratado en Buenos Aires después de muchos esfuerzos.
Platea numerada
$ 3.-

BRASIL: HOY
MAÑANA: SETIEMBRE
La Expedición del Príncipe Guillermo al Africa
Una maravilla del cine. Seis actos que relatan uno de los viajes más heroicos e interesantes del valor humano.

MUSICA

TEATRO MUNICIPAL

ESTA NOCHE, EN FUNCION EXTRAORDINARIA FUERA DE ABONO, A BENEFICIO DEL CUERPO DE BOMBEROS, "MEFISTOFELES", Y ACTO DE CONCIERTO EN EL QUE PARTICIPARA FLETA

Esta noche subirá a escena "Mefistofeles" la difícil partitura de Boito, que será interpretado por la soprano Giordano, el tenor Rotondi, el bajo Mansueto, la soprano Coruccí, en los roles más importantes.

Habrá también un acto de concierto a cargo de los principales artistas de la Compañía. Miguel Fleta, el afamado tenor, que con tanto éxito sigue actuando entre nosotros cantará algunas canciones, acompañado por el maestro Alfredo Padovani.

Mañana Sábado en función vespertina que corresponde a la 7.a matinée de abono, cantará Miguel Fleta, en una de sus obras preferidas.

—El Domingo el célebre tenor cantará la penúltima función; el Martes próximo se despedirá del público de Santiago, que noche a noche lo ha aplaudido en sus diferentes y magníficas interpretaciones.

En la próxima semana llegará a Santiago Gilda Rizza, la soprano mimada por nuestro público. Su "rentrée" se llevará a efecto con "Traviata". En seguida cantará "Thais", "Suor Angélica", "Fedora" y otras obras importantes.

EL CONCIERTO SINFONICO DE ESTA TARDE EN EL MUNICIPAL

Juan Casanova Vicuña y Armando Palacios

Como hemos venido anunciando, esta tarde, a las 6 P. M. se llevará a efecto en el Teatro Municipal el concierto sinfónico que ha organizado Juan Casanova Vicuña, el joven director de orquesta que co. tantas simpatías cuenta en nuestros círculos, conjuntamente con Armando Palacios, pianista a quien nuestro público ha aplaudido sin reservas en todas sus audiciones

Hemos hecho ver la importancia artística de esta audición haciendo hincapié en los enormes esfuerzos que representan para sus organizadores la realización de esta velada. Asimismo, hemos hecho ver la importancia que tienen las audiciones sinfónicas dentro de nuestro ambiente de cultura artística, llamando especialmente a nuestros amateurs y sociedad en general para que vayan a escuchar las manifestaciones musicales más importantes de este último tiemp . Hemos dado a conocer el programa que habrá de desarrollarse y hemos hecho ver la personalidad de cada uno de los autores franceses y rusos que escucharemos esta tarde y la importancia que tienen sus tendencias dentro del desenvolvimiento musical del mundo. Así hemos dedicado palabras especiales para Erik Satie, Ravel y Debussy.

Respecto de este último, que tiene bastantes admiradores en nuestro país podemos decir que sus obras para orquesta son casi por completo desconocidas entre nosotros.

Dada pues la importancia que desde todo punto de vista tiene el concierto sinfónico de hoy, creemos que nuestro Teatro Municipal habrá de verse mu concurrido. El buen gusto que existe en nuestra capital por las buenas audiciones de música no ha sido aún desmentido; apelando a él y a la calidad de la velada en sí nos hacemos un deber en llamar la atención de nuestros amateurs acerca de la trascendencia que tiene esta audición.

Respecto de la personalidad de Juan Casanova no creemos necesario hacer comentarios; es bastante conocido de nuestro público y, como decimos, cuenta con grandes simpatías en todos nuestros círculos. Armando Palacios por su parte, a través de todas audiciones ha podido dejar un bien cimentado prestigio tanto, por sus cualidades técnicas como por el temperamento que han revelado siempre sus interpretaciones. El joven pianista ejecutará el concierto para piano y orquesta de Serge Bortkiewicz.

Damos a continuación el programa completo de esta interesante velada musical que, como decimos, se llevará a efecto en nuestro eTatro Municipal esta tarde a las 6 P. M.

Primera parte.—1. Claude Debussy.— Petite Suite: I. En Bateau.
II. Cortege.
III. Menuet.
IV. Ballet.
2. Erik Satie. — Gymnopédies N.os 1 y 2.
3. Maurice Ravel.— Ma Mére L'Oye.
1. Pavene de la Belle au bois dormant.
II. ePtit Poucet.
III. Laideronnette Impératrice des Pagodes.
IV. Les entretiens de la Belle et de la Bete.
V. Le jardín féerique.
4. Darius Milhaud,— 2me. Suite Symphonique.
Ouverture.
Segunda parte. — 1. Serge Bortkiewicz.— Gran concierto para piano y orquesta en SI bemol mayor.
1.a parte: Lento-Allegro Deciso-Meno Mosso-Allegro-Allegro Maestoso.
2.a parte: Andante Sostenuto.
3.a parte: Molto vivac Andante-D oroso- Tempo Pri io-Presto.
Sol:. Armando Palacios.
2. Rimsky Korsakow. Tableaux musicaux pour le conte du Tsar Saltan.
I. Une guerre état ce temps-là...
II. Au ciel bleu, les étoiles brillent...
III. Trois merveilles.

Grabbé-Ottein, llegarán el Lunes

En la combinación del próximo Lunes llegarán a Santiago los celebrados artistas Angeles Ottein y Armand Crabbe, que iniciarán en la capital la serie de comedias líricas que constituirán uno de los atractivos de la temporada que llevarán a efecto en el Teatro Municipal estos artistas.

El famoso Quinteto Hispania los acompaña y dará también en las tardes selectos programas de Concierto.

DISCOS COLUMBIA
EJECUTADOS POR EL
CUARTETO de LONDRES
SCHERZO, Tschaikowsky op. 11 Allegro Moderato Haydn Op. 64
CHERRY RIPE, Bridge instrumental
SALLY, in Our Alley, Bridge instrumental
ANDANTE CANTABILE, in D Mayor, Tschaikowsky, Minnuetto in D Menor, Mozart
Todos de Doble Faz, recibió
CESAR RAU – AHUMADA 31
FONOGRAFOS OUTING JUNIOR AUTOMATICOS
LLEGO NUEVA PARTIDA

TEATRO MUNICIPAL
HOY - Viernes 26 a las 6 P. M. - HOY
CASANOVA - PALACIOS

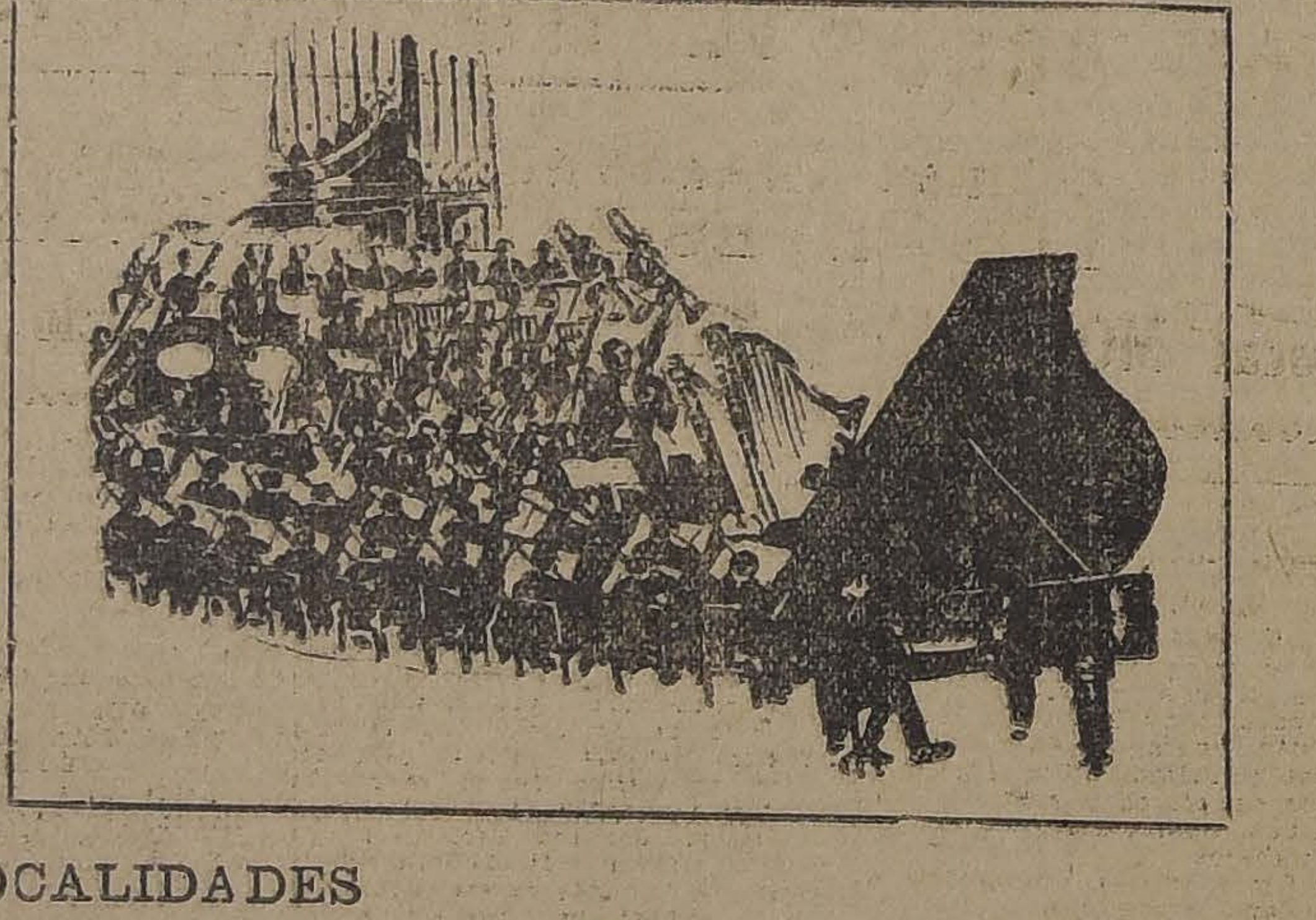

LOCALIDADES
Casa CESAR RAU
AHUMADA 31
Piano Schwechten

TEATRO VICTORIA

LOS NUEVOS ESPECTACULOS

Gabriela Besanzoni, la célebre contralto italiana. —El abono quedará abierto en esta semana.— La Compañía del maestro Vives. — Enrique Borrás vendrá en Octubre.

La temporada teatral de Primavera que se iniciará en el elegante Teatro Victoria de la Empresa Ansaldo, ha de constituir en nuestro ambiente una verdadera cruzada de arte que ha de llamar con justicia la atención del público culto.

De las figuras teatrales que nos visitarán en fecha próxima, resalta con mayores caracteres la personalidad artística de la célebre contralto Gabriela Besanzoni, considerada en el mundo del arte como una de las figuras prominentes del teatro lírico.

La prensa extranjera, en justos y severos juicios, ha consagrado a la notable cantante como uno de los genios interpretativos de los grandes maestros de la música.

La Besanzoni debe llegar a ésta en el próximo mes de Octubre. El abono quedará abierto en esta semana en la taquilla del teatro, atendiéndose al público desde las diez de la mañana hasta las 5 1|2 de la tarde.

—Amadeo Vives, uno de los más notables compositores musicales españoles de la actual generación, y el más talentoso autor musical, precursor del arte lírico dramático español, nos visitará dentro de poco con su gran Compañía de Operetas-Revistas y gran zarzuela.

$ 440.000 SIN AGENTE
vendo propiedad 2 cuadras Plaza de Armas, 1.100 metros cuadrados.
Avalúo último $ 505.000
DIRIGIRSE: Casilla 3403

RAULI
mach. 1x2 1|2, a $ 0.70 cada uno.
MUY SECO
BARRACA LA REPUBLICA
Domeyko 2354 – Teléfono 218

Ferrocarriles del Estado

A partir desde esta fecha y hasta el 31 de Diciembre del presente año, se otorgará una rebaja al transporte de animales por carro completo, de 50 por ciento, en el Ferrocarril Central Norte (Pueblo Hundido a Cabildo), y de 40 por ciento en el Ferrocarril Central Sur (Cabildo a Puerto Montt), siempre que las expediciones tengan su origen al Norte de Curcó y su destino sea Curicó o al Sur de Curicó y su recorrido sea igual o superior a ciento cincuenta kilómetros.

Los espectáculos del Santiago

HOY HABRA DOS FUNCIONES

La Compañía de atracciones que se ha presentado en el teatro de la calle Merced, ha logrado interesar a nuestro público, que concurre en gran número al Teatro Santiago a recrearse con las interesantes interpretaciones coreográficas de Carmen Delgado y con las ejecuciones de música clásica y humorística de los artistas alemanes René y Reinholz.

La Delgado ha presentado bailes muy originales y tan bien interpretados, que el público no ha podido menos que saludar cada interpretación con verdaderas ovaciones.

Los concertistas alemanes son unos virtuosos del piano y sus ejecuciones al piano, a dos y cuatro manos, han llamado justamente la atención de los entendidos.

Los números de Jazz Band americano han valido a estos mismos artistas verdaderos éxitos, pues ponen en ellos tanta gracia y originalidad, que el público tiene necesariamente que reír y celebrar con todo entusiasmo.

Estos artistas darán hoy dos funciones, vermouth y nocturna, y todos presentarán programas totalmente renovados. La platea vale sólo tres pesos.

Teatro Victoria

HOY, A LAS 5 1|2 "NIDO AJENO" DE BENAVENTE. — EN LA NOCHE, "DE MALA RAZA", EN FUNCIONES POPULARES

"Cirano de Bergerac" la obra del genial escritor francés Edmundo Rostand, constituyó ayer noche en el Victoria, uno de los éxitos más formidables para el eminente actor español Ricardo Calvo.

La interpretación que hizo del rol de Cirano de Bergerac, fué verdaderamente brillante y ajustada en todo momento dentro de la más absoluta sobriedad y de gran seguridad.

Amparito Martí, la primera actriz dió un relieve especial a su papel de Roxana, matizándolo con esa delicadeza de su temperamento artístico que le han merecido justos aplausos de la numerosa concurrencia.

El resto del conjunto se mantuvo correcto y colaboró con inteligencia a la labor de las primeras figuras.

—Para hoy se pone en escena en la vermouth la preciosa comedia de don Jacinto Benavente, "Nido ajeno".

En la noche, se reprisa el intenso drama de José Echegaray, titulado: "De mala raza".

Estas dos funciones de hoy que anunciamos más arriba, están destinadas a proseguir la difusión artística en nuestro espíritu teatral, por lo que serán verdaderamente populares, por los precios en que se han fijado las localidades.

Al terminar su temporada de teatro clásico Ricardo Calvo, que actúa actualmente en este teatro, vendrá inmediatamente el gran actor trágico catalán, Enrique Borrás, de tan gratos recuerdos para nuestro público en sus anteriores temporadas hechas entre nosotros.

Actualmente Borrás ha hecho una de sus más brillantes temporadas teatrales, en Argentina, conquistando los más halagadores éxitos artísticos que se puedan concebir.

El conjunto artístico que acompaña a Borrás, está compuesto por artistas de méritos, en las tablas, y que merecen la distinción de los públicos por la severidad y absoluta corrección de su trabajo.

ARRIENDASE
espaciosa y cómoda casa en bajos, 11 habitaciones, 7 dependencias, electricidad y gas industrial, decorados, parquet.
CARRERA 246

Coliseo Nacional

HOY: "LA CASTA SUSANA"

El programa de hoy anuncia la presentación de una opereta que tal vez sea la más elevada creación de esta clase de espectáculos: "La casta Susana", obra de mucho ambiente, alegre, de música frívola y de aspecto muy humorístico. En esta opereta se aprecian verdaderamente las cualidades de una "soubrette", como la Cordellas, y de un tenor como Gironella. Además, la actuación de Soto tiene que ser de un éxito especial, ya que su papel está dentro de lo más feliz de sus facultades cómicas. En el reparto intervienen las primeras partes de la compañía.

Teatro Principal ex-Unión Central

LA TEMPORADA DE ARCOS TIENDE A SU FIN. — HOY DOS FUNCIONES NOS ANUNCIA SU PARTIDA

Dentro de algunos días más termina su brillante temporada desarrollada en esta sala con tanto éxito.

Durante estos últimos días el público habitúe a sus espectáculos, ha concurrido con verdadero interés a las veladas de Arcos.

—Arcos pondrá en escena esta tarde a las 6 el último estreno hecho en su temporada, titulado: "El señor cura", la graciosísima obra de Vital Aza; en ella Arcos ha creado con el acierto e ingenio cómico de su temperamento, el rol principal, luciendo sus condiciones de actor de recursos en la escena.

En la noche, va por última vez otro de los grandes éxitos cómicos de Arcos, titulado: "La frescura de la fuente".

ARRIENDASE
Casa habitación especial para industria o bodega dos grandes galpones y bodega:
Canon bajo
SAN ALFONSO 444

Cortador|Sastre
necesito uno muy competente.
SUELDO: $ 700
Sastrería
Casa Inglesa
Delicias 2594, esq. Molina

PATIÑO MINES & ENTERPRISES CONSOLIDATED (Inc.)
Queda abierta la suscrición de las acciones de reintegro, a partir del día 22 del mes en curso, en el Banco Anglo Sud Americano Limitado.
Horas de despacho: de 10.30 a 11.30 A. M. y de 3 a 4 P. M.
Los títulos se extenderán en favor de las personas para quienes se ha expedido el anterior título provisional correspondiente, a la primera suscrición.
PATIÑO MINES & ENTERPRISES CONSOLIDATED Inc.

LIMONES SIN HELAR
a $ 0,10 los grandes y a 5 los chicos, naranjas a 0.80 kilo, limas $ 2 kilo. Depósito de Frutas de Naltagua. Mercado Central, Mapocho 940.

SPLENDID

DIRECCION MAX GLUCKSMANN

HOY DIA DE MODA
— 6.30 Y 10.30 —
GRAN ESTRENO

"LA GRAN FAMILIA"

Bellísimo y conmovedor drama de amor y escenas de la vida real, basado en los prejuicios sociales contra la mujer que abandona el hogar por causas perfectamente justificadas. Creación del varonil

MILTON SILLS

PARAMOUNT.—EXCLUSIVIDAD MAX GLUCKSMANN.

MAÑANA—RISA—FELICIDAD
ESTRENO DE UNA COPIA NUEVA DE
Chaplín Aventurero
Y debut del famoso BUSTERKEATO
"PELANDRA"
En "EL YERNO DEL CACIQUE"

La Compañía Bertini-Gioana dará hoy en el Esmeralda, "Amame Alfredo", opereta picaresca

Puede calificarse de triunfal la temporada que está haciendo la compañía de operetas Bertini Gioana en el Esmeralda. No ha habido noche que no haya tenido teatro lleno, lo que da al hermoso Esmeralda un aspecto de animación europea.

En la nocturna de hoy se pondrá en escena "Amame, Alfredo", opereta picaresca que Bertini ha calificado de impropia para señoritas. Es en verdad una obra harto alegre, que se basa en las peripecias de una novia que no puede encontrar a su novio en la noche de bodas.

Ya desde ayer estaba colocada buena parte de las localidades y el resto está en venta hoy desde las 10 de la mañana.

Una vermouth extraordinaria, al precio rebajado de tres pesos platea, se anuncia para mañana. Se cantará "La danza de las libélulas"

En la nocturna de mañana se estrenará "La holandesita", opereta del maestro Gilbert, autor de "Casta Susana".

Hoy debutan los Santo-Ferry en el Setiembre

Uno de los espectáculos más anunciados es el que debuta en la vermouth y en la nocturna de hoy en el Setiembre. Nos referimos al dueto Santo-Ferry, contratado por la empresa Valenzuela y Cía. en Buenos Aires después de muchos esfuerzos.

Los Santo-Ferry hacen un espectáculo sumamente original, un potpourri de canciones, bailes, humorismo, etc. Es tan notable este número que, contratado por 30 funciones para el Casino, han permanecido dos años en Buenos Aires, actuando siempre con éxito.

Acompañan en su trabajo al dueto los pequeños artistas Ramita y Pimientilla, que divierten mucho al público mientras los artistas principales se caracterizan para sus diferentes números.

Entre los actos que se ejecutan los Santo-Ferry merece especial mención el de la muñequita, en el cual la señora Santo hace el papel de poupée en forma realmente admirable.

La Compañía Bührle reforzada, debuta hoy hoy en el O'Higgins

En las funciones de vermouth y noche debutará hoy en el O'Higgins la compañía chilena de comedias Arturo Buhrle, con el mejor elenco que hasta ahora ha tenido una compañía nacional

La obra escogida para el debut es "El fallo de Salomón", regocijada comedia de Carlos Cariola.

Paquita Escribano da hoy su primera conferencia femenina

Después de una sostenida propaganda, Paquita Escribano dará hoy, desde el escenario de La Comedia su primera conferencia femenina, por la que reina grande interés entre el elemento femenino y muy explicable curiosidad entre los representantes del sexo feo.

Esta charla lleva el sugestivo título de "Los hombres", y en ella Paquita ha de aconsejar a sus congéneres los procedimientos más eficaces para mantener la fidelidad conyugal y la manera de proceder ante la conducta no siempre explicable del señor marido.

La Compañía Senén-Aicardi pondrá en escena la divertida comedia que lleva el título de "Personas buscadas", y en la que tienen especial actuación las dos primeras figuras del conjunto que cuentan ya con todas las simpatías de nuestro público más distinguido.

VIDA Y MILAGROS DE DON FAUSTO

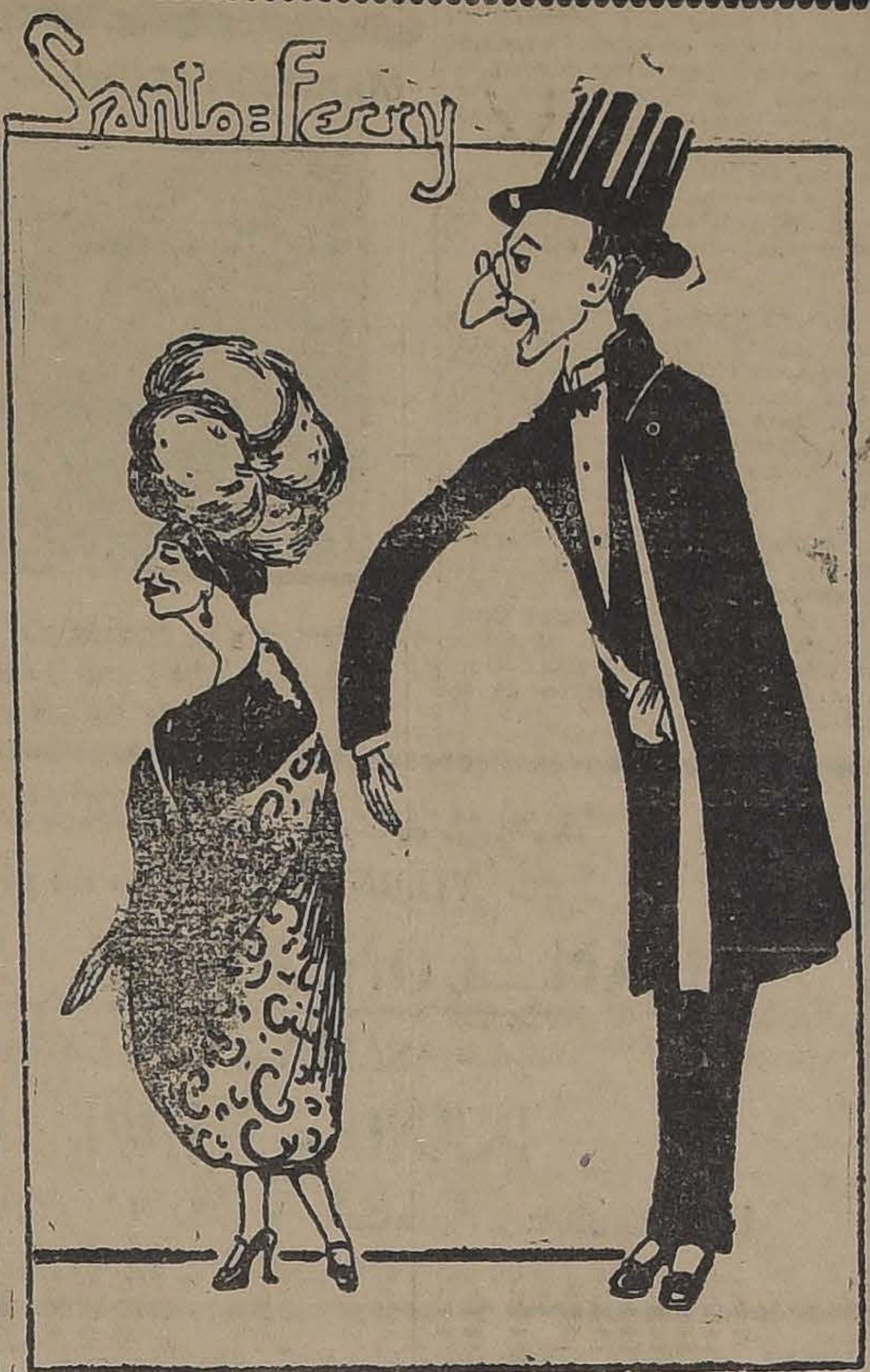

Caricatura de los artistas que debutará hoy en el Setiembre

Película nacional de dibujos animados de Carlos Espejo

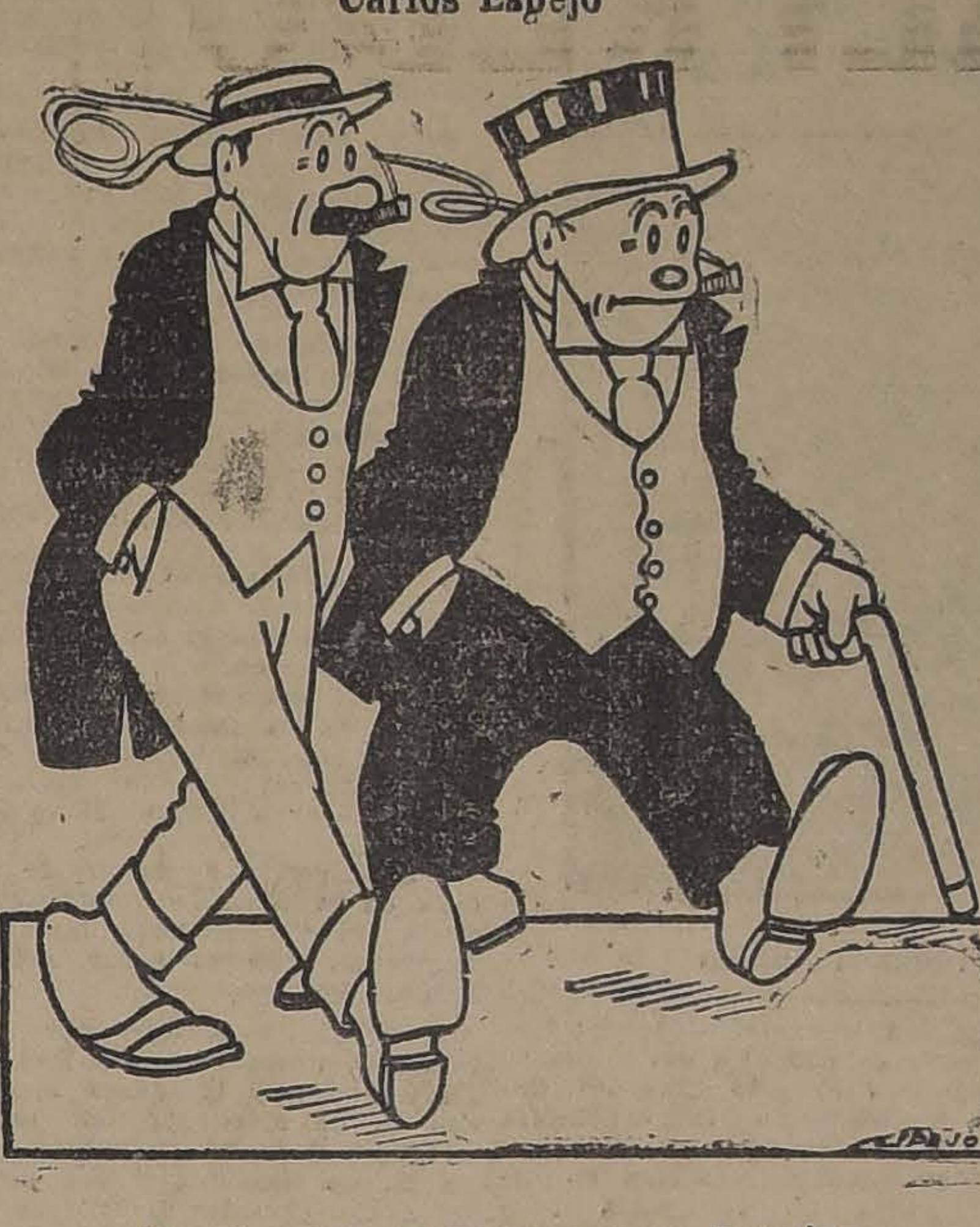

Producción Borcosque en 5 actos

MARTES SETIEMBRE y BRASIL

IMPERIO
MAÑANA
EL AMOR NO TIENE FRONTERAS
ES UN HIMNO A LA MUJER VARONIL; ES UNA DELICIOSA COMEDIA DE AMOR Y NOS DA LA SOLUCION PARA SATISFACER LOS DESEOS DE LOS PAPAS QUE TIENEN NENAS Y QUIEREN NENES
MAE MARSH
DISTRIBUIDORES
ARTISTAS
UNIDOS

HOY DEBUT DEL GRAN CIRCO JOCKEY CLUB
El más Grande elenco de artistas
LOS REYES DE LOS CLOWNS
Local MONJITAS y SAN ANTONIO Ex-Palacio Urmeneta

CIRCOS

ESTA NOCHE DEBUTA EL CIRCO JOCKEY CLUB EN EL EX-PALACIO URMENETA

Un programa extenso y novedoso servirá de presentación esta noche al Circo Jockey Club que llega a esta capital después de realizar una tournée brillante por América y de obtener un éxito popular en sus funciones de Valparaíso y Viña del Mar con sus artistas de género variado y ameno.

Forma parte de este conjunto la troupe Razzor cuyo jefe fué director del famoso Circo americano Ship y Feltus; la notable troupe de malabaristas y atletas The Ussar's; la familia japonesa Ko-Lin; la familia Córdoba; el trío Rogel; los excéntricos Mr. Boby, Mr. Romulo y Mr. Brother van Buren; el cuadro de baile típico Los Legendarios y los famosos clowns Rogelio, Chalupín y el popular tony Gallito.

También figura en este conjunto el atleta y saltador Von Kuntz; el educador de perros y los perchistas Los Icaros, notables en sus arriesgados trabajos.

Este Circo trae su banda propia y Jazz Band, y sus precios son módicos, lo cual es digno de aplaudir en estos momentos en que los espectáculos rivalizan en los precios subidos.

El local elegido por esta Empresa es otro acierto digno de señalar, pues el ex-Palacio Urmeneta de la calle Monjitas es un sitio muy central y cómodo.

Esta película se titula "Donde los hombres lo son", y es una novela donde campea el amor como una nota bella del sentimiento espiritual y delicioso. En esta película se ve una serie de detalles que se diferencian por su verdadero carácter personal, pues vemos desde la aventura hasta el detalle sentimental, la parte tierna que tiene toda vida, toda existencia de mujer o de hombre. Ella se finge bailarina de café concierto para descubrir al asesino de su padre, haciéndose acompañar de un detective de la famosa Scotland Yard para vivir en el Oeste la vida de una mujer mala. El dejó que cayera oprobio sobre su nombre, pero preparó la venganza, haciéndose un traidor de puños recios y de pupila certera y fija. Y los dos llegaron a amarse, pero se interpone entre ambos la sombra de una rival que era tan mala que llegó a preferir su muerte antes que verle con otra.

Esta es más o menos la síntesis de la obra. La resumimos así porque se pintan los tres detalles más significativos de la película.

Esta novela tiene como intérpretes a artistas de la talla de William Duncan y Edith Jonson, pareja de artistas que se han caracterizado siempre como la más completa expresión del arte interpretativo de la película moderna, dentro del ambiente de la aventura.

Se da este film en las dos secciones.

HOY SE ESTRENA "LA EXPEDICION DEL PRINCIPE GUILLERMO DE SUECIA AL AFRICA" EN EL TEATRO BRASIL

Desde hace tiempo las revistas y diarios han venido haciendo amplias publicaciones sobre la expedición del Príncipe Guillermo de Suecia al interior del Africa. Se calificó este hecho de una proeza del valor humano, de una hazaña en heroica en pro de la ciencia.

Son incontables los padecimientos y los esfuerzos que tuvo que soportar la expedición para llevar a feliz término su propósito. Fueron meses y meses de viaje a través de regiones desconocidas, en lucha con los elementos y con las fieras, a través de un clima infernal. Nunca una expedición tan larga y de tanta importancia para la ciencia se había acometido.

La película en 6 actos que se estrena hoy el Brasil reproduce todo lo que los expedicionarios encontraron en su viaje. Por un milagro del cine, podrá el espectador, cómodamente instalado en su butaca, ver todo lo que unos pocos hombres conocieron a costa de enormes sacrificios.

"EL ESCANDALO" SE REPITE HOY EN EL SETIEMBRE Y EL ESMERALDA

Uno de los buenos éxitos de la temporada pertenece a la espléndida película francesa "El Escándalo". Nuestra sociedad ha correspondido en forma entusiasta al anuncio de la obra de Bataille y ha llenado las salas que la han anunciado.

"El Escándalo" se repetirá hoy en vermouth y noche en el Setiembre.

En vermouth solamente irá en el Esmeralda", porque en este teatro actúa en la noche la Compañía Bertini-Giona, la cual cantará "Amame, Alfredo".

"EL SAQUEO DE ROMA" ES LA PELICULA DEL AÑO

La Mundial Film va a presentar en los teatros de la Empresa Valenzuela Basterrica y Cía., Esmeralda, Setiembre, O'Higgins y Brasil, una película que tiene que ser considerada, como lo ha sido en el extranjero, como la más genial expresión del arte cinematográfico moderno en lo que respecta a la creación de épocas. Esta película es "El Saqueo de Roma", obra que nos pinta una fase intensa y llena de vida y de acción de la vida del Viejo Mundo, cuando los ejércitos de Carlos V llegaron a hollar con su planta bárbara y mercenaria el suelo de la bella Roma, la ciudad eterna.

En este film se ve un mérito extraordinario muy digno de mencionarse y él consiste en que no solamente se aprecia el valor del argumento sino que el de la realidad. El espectador experimenta la emoción más sincera de la verdad: parece que estos episodios fueran realizados en su presencia por hombres y mujeres verdaderas, por elementos humanos que en todo momento tienen que actuar en forma más humana aún.

Hay escenas en este film, como las del saqueo de la fran ciudad que verdaderamente horripilan por su crueldad. Son detalles de un mérito extraordinario, fuerte, lleno de acción intensa, de barbarie, de toda la fuerza bruta que residía en la razón de aquella época.

La interpretación está a cargo de artistas muy inteligentes, pero llama la atención la belleza de las artistas que actúan en todo el reparto: son verdaderas bellezas profesionales.

PROGRAMAS DE HOY

SPLENDID.—Hoy, "30.o Viernes de moda"; 6.30 y 10.30 P. M., estreno: "La gran familia", por Milton Sills, Lois Wilson y Teodoro Roberts, 5 y 9.30: "La conquista del hombre", por Ethel Clayton.

IRIS.—"Una trágica luna de miel", por Anita Stewardt.

FRANKLIN. — Especial y noche: "La edad de las locuras".

DIECIOCHO. — Especial y noche: "Un minuto de locura".

AVENIDA MATTA.—Especial y noche: "Por ganar una mujer".

EXCELSIOR.—Especial y noche: primera función de la serie "La novia N.o 13".

PROVIDENCIA.—Especial y noche, primera función de la serie: "El tren rápido", por William Duncan.

ATENAS.—Especial y noche: Día cómico: "Chaplín en Carmen".

LIGA DEL TRABAJO.—Hoy, especial y noche: "El cuento del tío", por Maciste.

MUNDIAL.—Especial y noche: Reginal Denny en "La edad de las locuras".

COLON—Especial y noche, Alice Calhoun en "Una chiquilla diabla".

DELICIAS. — Especial y noche, 6.15 y 9.30: "El tren rápido", 8.a función; "Robo y engaño", "La casa misteriosa" y "Mi hermano menor".

MINERVA.—"Una mujer de París", Edna Purviance.

FERROVIARIO.—Especial y noche: "Golondrina", de Nicanor de la Sotta.

SALA ORINTE.—Especial y noche, gran drama argentino, "Juan Moreira".

NOVEDADES. — Hoy especial y noche: "La novia N.o 13", tercera función.

POLITEAMA.—Especial y noche: "Huida de las sirenas", por Ethel Clayton.

ELECTRA.—Especial y noche: "La hija del Huracán", interpretada por Dorothy Phillips.

SALA IMPERIO. — Especial y noche: "Donde los hombres lo son".

ALHAMBRA Y VICTORIA.—Especial y nocturna: "La cuarta de la novia N.o 13".

IMPERIAL.—Especial y noche: "El auto plateado".

REPUBLICA.—Especial y noche: "Mujeres que dáis un mal paso".

ALAMEDA. — Especial y noche: "La señorita peligrosa".

OLIMPIA.—Especial y noche: "La, esc guera del triunfo".

ODEON.—Almirante Barroso y San Pablo: "El alcázar de los pavos reales", por Mae Murray.

AVENIDA.—Tarde y noche: "Una mujer peligrosa", por Laura La Plante.

"La Flor del Día"
El Calzado Sin Rival
CALZADO "COLLE"
CORSES FARADOR

Sólo a 18, 21 y 28 pesos, ricos corsés - faja "Silueta Farador".

PRECIOS DE GRAN RECLAME
También, por transformación del local, liquidamos toda nuestra existencia de calzado fino de lujo.

"LA FLOR DEL DIA"
San Antonio 98, esquina Moneda

TEATRO SANTIAGO
Empresa: Ernesto Bouquet
Gran Compañía de Atracciones
HOY — VIERNES 26 — HOY
Vermouth a las 6.15. Noche, a las 9.15. Colosal éxito. Diarios estrenos.
PLATEA: $ 3
Carmen Delgado, eminente bailarina.
René y Reinholz, concertistas y humoristas alemanes.
Cambio completo de programa. Lo más ameno de Santiago.

TEATRO LA COMEDIA
Empresa: Ernesto Bouquet
Temporada de la genial tonadillera
PAQUITA ESCRIBANO
HOY — VIERNES 26 — HOY
Vermouth a las 6.15. Primera conferencia de Paquita Escribano:
LOS HOMBRES
No se aceptará la presencia de ningún hombre.
Noche, a las 9.15. Grandes estrenos.. Compañía Senen-Aicardi, en la comedia
PERSONAS BUSCADAS
Paquita Escribano en sus geniales creaciones.

COLISEO NACIONAL
Gran Compañía de Operetas
CORTADELLAS-GIRONELLA
HOY - VIERNES - HOY
El gran suceso de esta Compañía:
LA CASTA SUSANA
PLATEA $ 3.00
Localidades de platea en la Pastelería "LA HIGIENICA", Ahumada 132.
MAÑANA
La Danza de las Libélulas
(En especial).

Alameda
HOY: 6.30 y 9.30
Estreno de la encantadora comedia social:
La Señorita Peligrosa
por ALICE CALHOUM

Avenida-Hoy 6.20 9.30
Laura Laplante en
Una Rubia Peligrosa
MAÑANA: El Cuento del Tí
por Macisto

TEATRO
REPUBLICA
Mujeres que dáis un mal paso
por Henry Walthall.

NOTICIAS CINEMATOGRAFICAS

SPLENDID THEATRE

Hoy: "La gran familia", por Milton Sillis.—Se efectúa hoy en este teatro el "30 Viernes de moda", para cuyas funciones de especial, a las 6.30 P. M., y segunda de la noche, a las 10.30 P. M., se ha preparado un espléndido programa cinematográfico compuesto por el estreno de la hermosa producción Paramount, dirigida por George Fitzmaurice, y cuyo argumento ofrece un conmovedor poema pasional de escenas de la vida real, titulado: "La gran familia", obra interpretada por un grupo de grandes artistas de la escena muda, destacándose el varonil actor y gran favorito Milton Sills, la encantadora e inteligente Lois Wilson y el más famoso de los característicos y admirable actor Teodoro Roberts. El asunto es brillante y novedoso en sumo grado. Trátase de una cuestión muy común la de los prejuicios sociales contra la mujer que un día se va del hogar. No se investiga acerca de los factores que han determinado la marcha de la esposa, no se estudian a fondo las causales que han determinado el acto de rebeldía en la mujer. Hay latente como una inquina, un sordo y malevolente rencor contra la que se aleja del hogar. Sobre todo, nunca se le perdona el valor que demuestra al despreciar las críticas injustas que provoca su actitud.

En la Selecta, a las 5 P. M., y primera de la noche, a las 9.30 P. M., se exhibe la hermosa obra pasional: "La conquista del hombre", creación de la encantadora Ethel Clayton.

SALA IMPERIO

"Donde los hombres lo son".— Los films norteamericanos han tenido siempre una cualidad muy digna de anotarse: la varonilidad, ese espíritu fuerte del hombre hecho hombre por sus propias inclinaciones, que siempre se revela en todos los momentos. Este detalle es un rasgo de educación para la humanidad ya que en los caracteres de los tipos que nos presentan se ve la sana moralidad de temperamentos que marchan siempre en un sentido de verdadera buena intención. En la película que nos presenta hoy esta sala vemos un episodio que nos retrata en forma exactamente gráfica los que son estos hombres que se educan al calor directo del sol, cara a cara con la Naturaleza, siempre dispuestos a todo sacrificio y triunfantes en todos los momentos en que han decidido jugarse una carta a la vida o al buen humor.

CINES:
Hoy ALHAMBRA y VICTORIA
Continúa el éxito de la soberbia novela, serial de Fox:
La Novia Número 13
Estreno de los episodios: 10. La caverna infernal.— 11. Los sabuesos del mar, y 13. La presa del Océano.

Se ARRIENDA
EN VALPARAISO
casa grande amoblada o sin muebles, en buena situación en calle Victoria.
Tratar: Victoria 1240
VALPARAISO

TEATRO PRINCIPAL
EX-UNION CENTRAL
Empresa Ansaldo Limitada
Compañía de Comedia Cómica
RAFAEL ARCO
HOY — VIERNES 26 — HOY
Vermouth a las 6 P. M.
EL SEÑOR CURA
de Vital Aza
Noche, a las 9.30.
LA FRESCURA DE LA FUENTE
Platea: $ 3.

TEATRO VICTORIA
Empresa Ansaldo Limitada
Compañía de Teatro Clásico
RICARDO CALVO
HOY — VIERNES 26 — HOY
2 Grandes funciones populares, 2
Vermouth a las 5 1|2. El éxito de Benavente:
NIDO AJENO
Noche, a las 9.30, el drama de Etchegaray:
DE MALA RAZA
Precios: Palcos, $ 30; Platea, $ 6; Balcón, $ 4; Anfiteatro, $ 1.50.

MINERVA: HOY: "Una mujer de París"
POR EDNA PURVIANCE

Alfredo L.
Ratinoff y Cía.
AGUSTINAS 832
VENDEN DE OCASION

$ 40,000 en la Recoleta Dominica, gran propiedad para renta o residencia, 10 habitaciones, servicios, 3 grandes patios, gallineros y otras comodidades; al contado, produce actualmente buena renta.

$ 26,000, linda casa en calle Gálvez; salón grande, 2 ventanas a la calle, comedor, 3 dormitorios, servicios, comodidad para servidumbre, 2 patios embaldozados. Al contado, $ 12.000, y el resto con facilidad de pago.

$ 28,000, en calle Milán, linda casa compuesta: de un salón, 1 comedor, 3 dormitorios, gran hall, 2 patios embaldosados, linda galería, servicio, gran baño y otras comodidades, al contado 15,000 y el resto con facilidades de pago, construcción de cal y ladrillo.

$ 26,000, cada una; vendemos 2 casitas en situación inmejorable, calle San Francisco, sólida construcción, 10 mil al contado y el resto en reducidas cuotas mensuales.

SABADO
ESTRENO
Metro Screen Classics, presenta la última maravilla del cinematógrafo moderno:
Una película en colores:
LA BUTTERFLY del AMOR
Romance oriental, inspirado en el célebre poema lírico del maestro Puccini.
Interpretación de Kennett Harlam y Ana May Wong.

T. FRANKLIN - HOY ESPECIAL Y NOCHE LA EDAD DE LAS LOCURAS por REGINAL DENN

A las Asambleas Liberales - Democráticas de Bío Bío

El ex-diputado señor René de la Jara ha enviado la siguiente comunicación a sus correligionarios y asambleas liberales democráticas de Bío-Bío.

Estimado amigo y correligionario:

Sinceramente convencido de la legitimidad del mandato que me confirieron mis conciudadanos y correligionarios políticos en las elecciones del 2 de Marzo del año en curso, he estimado, en todo momento, de mi deber darles cuenta de los acontecimientos que trajeron por consecuencia inmediata la renuncia de su cargo hecha por S.E. el Presidente de la República y la disolución del Congreso Nacional.

Temeroso de incurrir en apreciaciones que hubieran podido ser erradas, debido a la natural confusión producida en los primeros momentos, he retardado esta cuenta hasta hoy en que podemos juzgar serenamente los acontecimientos.

Cumpliéndose los vaticinios del prohombre, fundador de nuestra colectividad política, los partidos se habían ido subdividiendo en forma que hacían lenta y engorrosa la gestión de los asuntos encomendados al Congreso y muy difícil el rol de fiscalización levantada que le corresponde.

Los espíritus mejor inspirados, encontraban entrabada su acción por las constantes concesiones que había necesidad de hacer para lograr el despacho de las leyes que la opinión reclamaba con toda justicia.

Sobrellevando con toda entereza los innumerables sinsabores que me proporcionaba a diario la situación existente, trabajaba con toda fé, a medida de mis fuerzas, por restaurar la perdida disciplina y prestigiar y facilitar el gobierno constituído, como estimo que corresponde hacerlo a todo buen liberal-democrático.

La evolución era lenta y con tan frecuentes retrocesos, que no se veía sino muy lejano el día en que estas aspiraciones llegarían a ser una realidad.

Tal era la situación en los días en que la aprobación inoportuna de la dieta parlamentaria, justa en principio, procuró a las fuerzas armadas el pretexto para poner fin a un estado de cosas que, segun su criterio había llegado a un límite que no se podía sobrepasar sin comprometer la vida de la República.

La Constitución dejaba así de existir por la imposición del Ejército y de la Marina de Guerra.

Constituída una Junta Militar, esta ha organizado un Ministerio compuesto de personas que son una garantía para las diversas corrientes de opinión en que se divide el país, por su prestigio y gran preparación.

Este nuevo gobierno, por múltiples declaraciones que hasta hoy no han sido desmentidas, procura remediar los yerros pasados y mejorar el gobierno de la República en forma que no puede ser sino ampliamente satisfactoria para todo verdadero patriota.

Solo un peligro se ve en el horizonte del camino porque los acontecimientos llevan al país y él es el de que el régimen militar pudiera perdurar por falta de organización y de ideales de los partidos políticos.

Es deber de todos los chilenos conjurar este peligro mediante la depuración de los partidos, de la revisión de sus programas de la unión de todos los elementos sanos, en forma de constituir entidades, numerosas, capaces de imprimir rumbos a la colectividad.

Consecuente con el ideal perseguido es mi opinión personal, que debemos comenzar por agrupar a todos los liberales democráticos bajo una misma bandera. Renovado nuestro programa en una gran convención, habrá llegado la hora de presentarnos fuertes y unidos a las otras colectividades liberales, para formar de nuevo el histórico partido que llevó a la presidencia al más ilustre de nuestros correligionarios, S. E. don José Manuel Balmaceda.

Cumplido este grato deber de lealtad para los correligionarios que me llevaron al Congreso, quedo esperando la ocasión de poder explayar personalmente las ideas que en síntesis dejo manifestadas.

Solo me resta agradecer, una vez más, a mis correligionarios y amigos la confianza que en mí depositaren al renovarmo su mandato parlamentario.

Saluda afectuosamente a Ud. su amigo y correligionario.— (Firmado).—**René de la Jara Z.**

PARTIDO LIBERAL

JUNTA EJECUTIVA LIBERAL UNIONISTA.— De orden del señor presidente, se ha citado a reunión a la Junta Ejecutiva para hoy, a las 6 1/2 P. M., en el Club Liberal Catedral 1291.

PARTIDO CONSERVADOR

DIRECTORIO DEPARTAMENTAL.— Cítase para hoy, a las 6 1/2 P. M., al Directorio Departamental Conservador.

LABORATORIO CLINICO
DEL
Dr. Leonidas Corona T.
Delicias 868 — Teléfono 2483
Reacción Wassermann. Sección química. Sección de Bacteriología.
AUTOVACUNAS
Tratamiento de la bronquitis crónica.

Señorita María Luisa Bennett Agacio

DE EUROPA.—Ayer han llegado de regreso de Europa la señora María Castillo de Moreira acompañada de su hija señorita Zenaida Moreira Castillo y han fijado su residencia en Estado 289.

SANTIAGO PAPERCHASE CLUB.—El Sábado próximo tendrá lugar en los comedores de este club una comida con que los socios de la institución despiden de la vida de soltero a su consocio y entusiasta spportman señor Gustavo Schlack.

PARTE.—Circula el siguiente: Manuel Rozas Aristía y Rebeca Larraín de Rozas participan a usted el matrimonio de su hijo Carlos con la señorita María Reyes G. Huidobro y le invitan a la ceremonia religiosa, que se efectuará en la iglesia de San Vicente de Paul, Delicias 1632, el Sábado 27 del presente, a las 11 y media A. M.

COLONIE FRANCAISE.— Diner offert á Monsieur le Ministre de France.— La Colonie Francaise offrira un diner en l'honneur de S. E. Monseiur des Longchamps, Ministre de France au Chili, le Samedi 27 Septembre á 20 h.30 au Cercle Francais.

Messeieurs les Membres de la Colonie qui désirent s'inscrire, peuvent le faire jusqu'au Samedi 27 courant á 15 heures au Cercle Francais, calle Ahumada N.o 350, telephone N.o 270, Central.

EN LA DIPLOMACIA.—El Encargado de negocios del Ecuador, señor don Ricardo Crespo Ordóñez, ha instalado la cancillería de la Legación en el Hotel Savoy y tiene, asimismo, fijada en dicho lugar su residencia particular.

SALON DE MODA.—El siguiente interesante y selecto programa se ejecutará esta tarde en el Tea-Room de Gath y Chaves, día de gran moda:

Primera parte: 1.o Weber, Beherischer der Geister, ouverture; 2.o Pierné, La Veille de l'ange Gardien; 3.o Moszkowsky, Caprice; 4.o Gluck, Melodie; 5.o Mozart, Minueto de la sinfonía N.o 2; 6.o Wagner, Tanhauser, fantasía.

Segunda parte: 1.o Ipolotow Ilanod, Suite Caucasienne, a) Dans l'aoûle, b) Cortége du Sardere; 2.o Chopin, Poolnesa en La mayor; 3.o Debussy, Vals Rmantique; 4.o Sinding, Murmullos de Primavera; 5.o Scharwenka, Procesional march.

NACIMIENTO.—Ha nacido Sarita Elena Virginia Croquevielle Benaprés, hijita de don Julio Croquevielle y de la señora Sara Benaprés de Croquevielle.

FALLECIMIENTO.— Ha fallecido anteayer en esta capital el señor Pedro J. Soto Figueroa, vinculado a distinguidas familias de Valparaíso y Concepción.

Su muerte ha causado honda impresión entre sus numerosas relaciones.

LA FAMILIA DE DON ARTURO ALESSANDRI LLEGO ANOCHE A SANTIAGO. — EN LA ESTACION MAPOCHO ES RECIBIDA POR NUMEROSAS FAMILIAS DE NUESTRA SOCIEDAD.—

Por la combinación transandina de anoche regresó a Santiago parte de la familia del ex-Presidente señor don Arturo Alessandri, quien se embarcó ayer con rumbo a Europa.

En la Estación aguardaron la llegada de los distinguidos viajeros el Embajador de Argentina y numerosas familias de nuestra sociedad, tributándoles una afectuosa recepción.

Regresaron anoche los esposos Alessandri Lyon, Scroggie Alessandri y el señor Eduardo Alessandri Rodríguez.

El ex-Presidente es acompañado en su viaje a Europa por su señora esposa, y sus hijos Jorge y Mario.

DE LONDRES.—Se encuentra de regreso de Europa, el segundo cajero de nuestra Tesorería en Londres, señor Jorge Silva Yoacham.

EL INTENDENTE DE VALPARAISO.—En el expreso de la tarde de ayer, regresó a Valparaíso el intendente de esa provincia, almirante don Guillermo Soublette.

DON FREDERICK FOX.—A bordo del "Orcoma" llegó anteayer a Valparaíso Mr. Frederick Fox quien asumía la gerencia de la importante firma comercial Duncan Fox.

VIAJEROS. — Procedente de Jahuel han regresado don Eduardo Ross y señora, don Carlos Castillo e hija, don T. L. Dobne y señora, don Eduardo Figueroa y don Eleodoro Matte.

MATRIMONIOS.—Ayer se efectuó privadamente el matrimonio de la señorita Aurora González Aguirrizabal con el señor Héctor González Merino.

—El 17 del presente fué bendecido, en la iglesia parroquial San Miguel, el matrimonio del señor Manuel Molina Ilabaca, con la señorita Raquel Mardones González.

—Anteayer fué bendecido en casa de la novia, el matrimonio de la señorita Damiana Martínez Barrientos con el señor Arturo Mujica Contreras.

Sirvieron de padrinos por parte de la novia el señor Rodolfo Martínez I. y la señora Mercedes B. de Martínez; el señor Abraham Gajardo y la señora María B. de Gajardo; y por parte del novio, el señor Bolivar Lavín y señora Elvira Mujica de Lavín y don Eduardo Mujica y la señora Hortensia M. de Lavín.

Actuaron como testigos por parte de la novia los señores Manuel Barrientos U., Francisco Martínez B. y por parte del novio don Fancisco Mujica y don Daniel Velasco.

CLUB DE SEÑORAS.—Biógrafo.—Hoy a las 6 y cuarto se estrena en este cine el hermoso y emocionante drama pasional titulado "La victoria del amor". Además de ser una obra de atracción especial es interpretada por el famoso trágico, Lon Chaney que ya se ha tenido ocasión de admirar en su trabajo estupendo el cuasimodo de "Nuestra Señora de París".

CENTRO FEMENINO DE ESTUDIO.—El concurso de cuentos.—A pedido de muchas interesadas que no alcanzaron a enviar trabajos por lo breve del plazo, se ha acordado aplazar la recepción para los cuentos hasta el 30 de Noviembre próximo. Se advierte que en este concurso sólo podrán participar firmas femeninas. Los trabajos deben venir bajo pseudónimo, y en sobre cerrado adjunto el nombre de la autora, Delicias 1286.

Hoy Viernes de 6 a 7 P. M. será la clase de literatura del señor Aravena. La entrada es libre.

DE BUENOS AIRES.—Por la combinación trasandina de ayer regresaron a la capital la señora Sofía Barros de Jara, señorita Luci Jara Barros y señor Raul Jara Barros que se encontraban en Buenos Aires en viaje de recreo.

DESPEDIDA DE SOLTERO.—Mañana Sábado a las 8.30 P. M. se servirá en uno de los comedores del Santiago Paperchase Club, la comida que ofrecen los socios de esta institución al señor Gustavo Schlack, con motivo de su próximo matrimonio.

MANIFESTACION.—

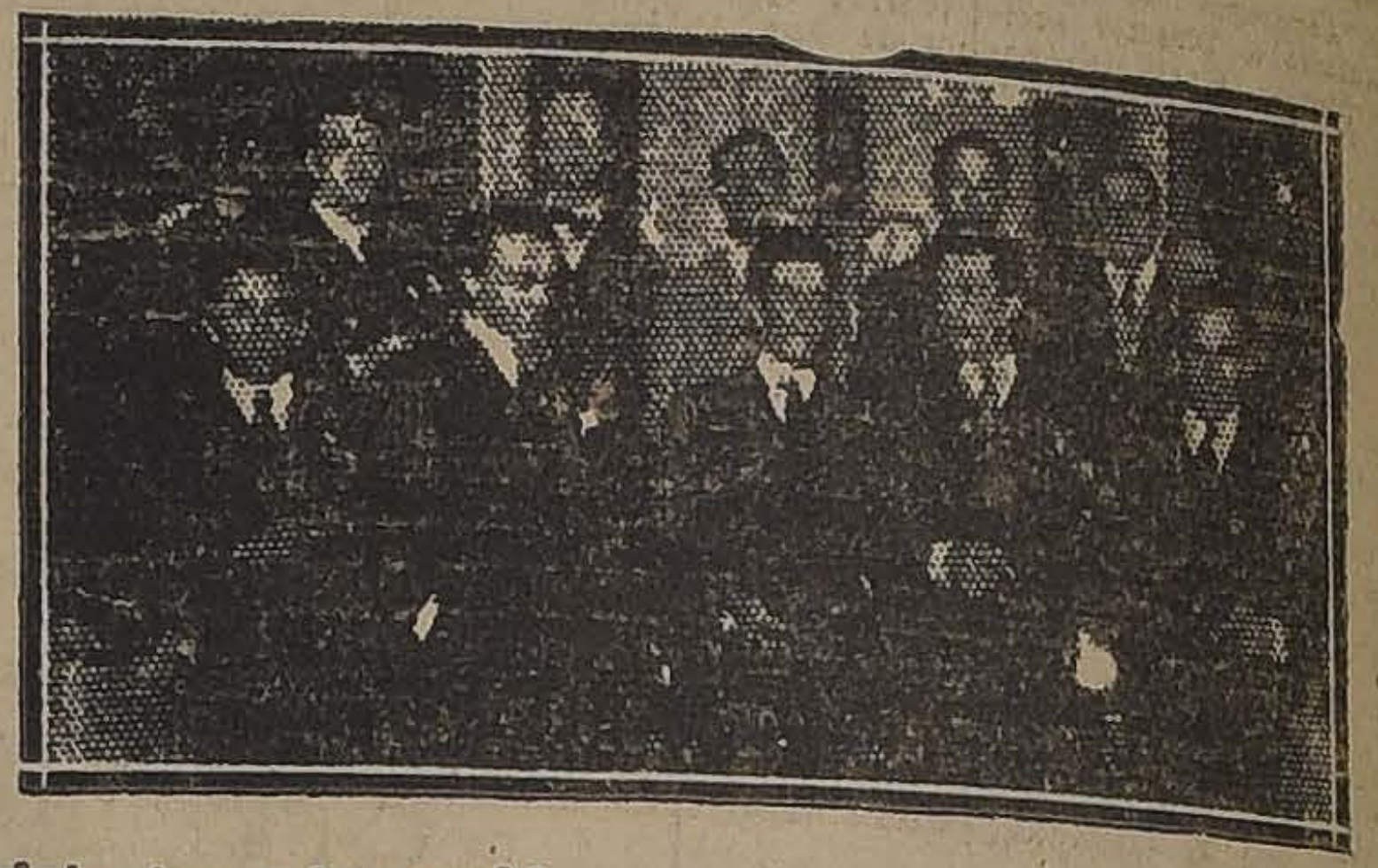

Asistentes a la comida que un grupo de amigos intimos le ofreció anoche a don Domingo Silva Dávila, con motivo de su próximo matrimonio

EN LA EXPOSICION DE AUTOMOVILES.— El Bando de Piedad de Chile, impuesto de la situación aflictiva porque atravieza el Asilo de Niños Vagos, que mantiene el Intendente de Santiago don Alberto Mackenna, ha resuelto patrocinar por su cuenta un beneficio para el Domingo, de 6 a 8, en el mismo local de la Exposición de Automóviles, que se clausurará el próximo Lunes.

Sin duda alguna el baile y la fiesta social del Domingo congregará en la Quinta Normal a la sociedad de Santiago que siempre ha demostrado su generosidad para con setas obras de bien público.

Las entradas están en venta en la secretaría de la institución, Ahumada 27 y le mismo día de la fiesta en la boletería de la Quinta Normal.

EL GRAN CONCIERTO SINFONICO DE ESTA TARDE EN EL MUNICIPAL.— Esta tarde se realizará en la elegante sala de nuestro primer Coliseo, el concierto sinfónico que ofrecen los aplaudidos artistas Juan Casanova Vicuña y Armando Palacios, cuyo anuncio ha despertado en nuestros círculos sociales y musicales, verdadero interés.

Entre las personas que han tomado localidades anotamos a las siguientes:

Excmo. señor Embajador de la República Argentina y señora, Excmo. señor Embajador del Brasil y señora; y las familias Ureta Valdés, Rivas Freire, Casanueva Balmaceda, Sutil Alcalde, Jhonson Gana, Larraín del Campo, Salinas Cerda, Astaburuaga Meed, Casanova Vicuña, Pra Balmaceda, Ureta Casanova, Pinilla Gutiérrez, Larraín de Cruz Montt, Guesalaga Toro, Cousiño Quiñones de León, Herquíñigo da Penna, Besa Barros, Zañartu Sanfuentes, Santa Cruz Morla, Amenábar Prieto, Arancibia Basterrica, Huneeus Valdés, Francke Julián, Freire de Peró, Ossandón Guzmán, Donoso Puelma, Orrego Mackenna, Pardo Arancibia, Valdés Tagle, Martínez Prieto, Villegas Mathieu, Gatica Rodríguez, Canales Pizarro, Wedeles Zañartu, Casanova Subercaseaux, Lynch de Gormaz, Edwards Hurtado, Balmaceda Ossa, Covarrubias Freire, Walker Agüero, Vergara Blanco, Tagle Lacourt, Araya Bruna, Prieto Casanova, Cuadros Cerda, Valdivieso Huidobro, Servoin Valdivieso, López Edwards, Morandé Tocornal, Subercaseaux Larraín.

RESIDENCIA.— El doctor Oscar Meléndez Escobar y señora, han fijado su residencia en Ejército 141.

MADRES
LOS NIÑOS DEBILES DEBEN TOMAR
RECALCINE
EL MAS PODEROSO DE LOS TONICOS
SE VENDE EN TODAS LAS BOTICAS
RECOMENDADO POR PROFESORES Y MEDICOS EMINENTES

TEATRO MUNICIPAL
VIERNES 26 a las 6 en punto.
GRAN CONCIERTO SINFONICO
CASANOVA - PALACIOS
PIANO - SCHWECHTEN
Localidades: CASA CESAR RAU Ahumada 31
VEANSE PROGRAMA

Mme. CANESSA
Avisa a su distinguida clientela, que durante tres dias tendrá grandes rebajas de precios, por haber recibido un nuevo surtido de sombreros.
SAN MARTIN N.º 71

MUEBLES
de todas clases, a precios sumamente bajos y con GRANDES FACILIDADES DE PAGO, vende
MUEBLERIA "ARTURO PRAT"
Arturo Prat 182
Consulte nuestros precios

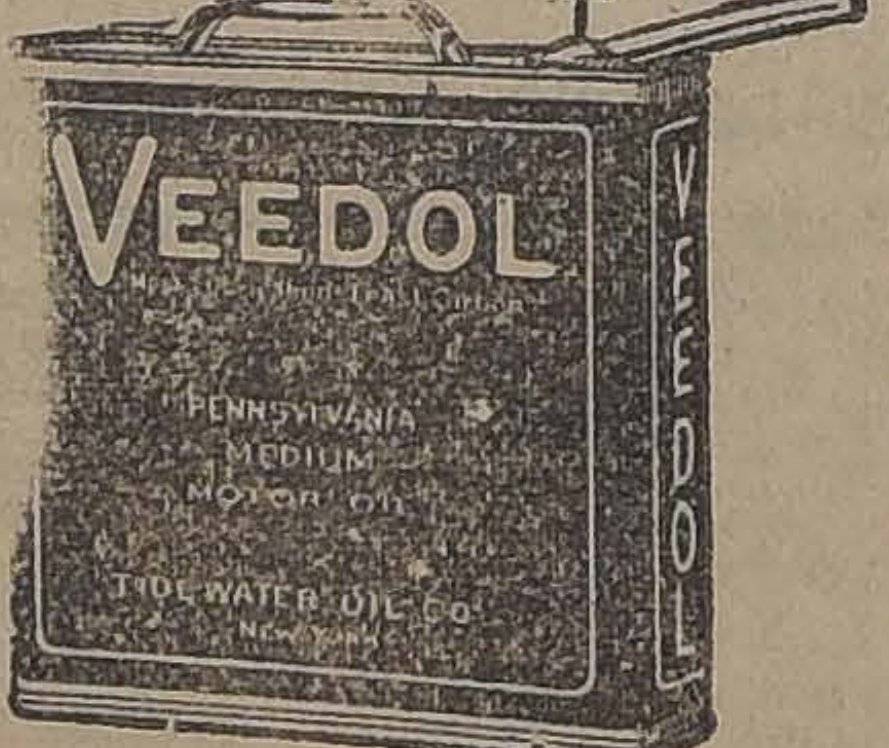

DESDE 1 GALON
LE OFRECE
OSCAR SPOERER y Cía.
Bandera 24 — Casilla 7560

LABORATORIO CLINICO VIDAL
Laboratorio VIDAL
1433 — Catedral — 1433
Teléfono N.º 2008
Doctores J. y A. VIDAL OLTRA
Análisis de sangre, orina, etc. Reacción Wassermann. Autovacunas.
ABIERTO TODOS LOS DIAS

MADAMA ANIA
Confecciono trajes sastre, abrigos, trajes de lujo, doy cortado y aprobado; hechuras desde veinticinco pesos, con prontitud y esmero.
SANTA ROSA 662

No más Feas
La persona más fea se pondrá bonita al momento, usando la Maravillosa Leche de Rosas de Werck, Crema de la Reina de Hungría Rojo Líquido de Werck, Leche Ideal de Werck y los fragantes Polvos de la Reina de Hungría de Werck.
Pedidos a DAUBE Y CIA., y en todas las Boticas de la República.

BUICK
Cinco asientos seis cilindros, en perfecto estado, véndese de ocasión.
DELICIAS 2496

COMPRA
Joyas, brillantes, platino, oro hasta 10 pesos el gramo. Dentaduras usadas rotas con o sin oro
Franco Be'ga
San Diego 139

¿Sufre Vd.?
insomnios, neuralgias? Tiene usted pesadez de cabeza? ¿Su reposo es incompleto? — Duerma tranquilo, recupere sus fuerzas, tomando
NEVRINE.
En las BOTICAS y DROGUERIAS

JABON
BORAXOL
SIN RIVAL

GRAN REMEDIO UNIVERSAL
NITRO - OZONA
Lowe-Weissflog, el único comprobado por medio de la radiografía que cura tuberculosis (tisis). Pruebas a la vista. Afamado desde 1881, cura radicalmente hígado, riñones, estómago, pulmonía, bronquitis, asma, hipertrofia, diabetes, albuminuria, reumatismo, hidropesía, apoplegía, anemia, catarro intestinal, disentería, apendicitis, peritonitis, almorranas, fístulas furunculosas, enfermedades piel, sangre, enfermedades secretas. Prodigioso en aneurisma, en enfermedades corazón, cerebro, vista, espina dorsal, etc. Viruela, peste negra, hemorragia, peste bubónica, tifus, peste y fiebres en general son vencidas a las pocas horas con repetidos lavados intestinales y tomas. Igual tratamiento para demás enfermedades. Catecismo Nitro-Ozona consúltelo todo enfermo, sea cual fuese el mal, encontrará el medio seguro de sanar radicalmente. Remítesele gratis a quien lo pida. Luis Lowe, Claras 149. Teléfono 1830, Casilla 32.—Droguería Daube y Boticas.

Muebles
de todas clases a precios sumamente bajos y con GRANDES FACILIDADES DE PAGO vende
MUEBLERIA LA REPUBLICA
Santo Domingo 1026
CONSULTE NUESTROS PRECIOS

LA VOLUNTAD Y EL CEREBRO
CEREBRINA ULRICI
Gutierrez

No solo todo el cuerpo sufre las consecuencias de mal nutrición sino particularmente el cerebro y nervios. A esto se debe principalmente muchos trastornos y síntomas. Usando el
CORDIAL de CEREBRINA ULRICI
Siendo medicina y alimento, dará más poder de resistencia al cuerpo para curar y fortalecer; crea energía vital, estimula el apetito y digestion, engorda, devuelve á la sangre su riqueza y al ser su alegría.
The Ulrici Medicine Co., Inc.
NEW YORK

MADRES: EN ESTAS EPOCAS DE CALORES
LA SALVACION DE SU NENE ESTA EN EL
"DRYCO"
EL ALIMENTO SIMILAR A LA LECHE MATERNA. EN VENTA EN TODAS LAS CASAS DEL RAMO

BAÑOS
LAVATORIOS
EXCUSADOS
BIDETS
CALENTADORES
Etc., Etc.
y todo cuanto buen artefacto necesite, lo encontrará en nuestra Casa. Nos encargamos de su instalación.
SANTIAGO WEBB & Co.
CASILLA 1767. — ESTADO 156-170. — TEL. INGES 3176-3177.

MADRES: para criar bien sus niños, tome las obleas
LACTO - PASTEUR
EXIJA SIEMPRE ESTE SELLO
LABORATORIO PASTEUR

MEDIAS y CALCETINES DE SEDA E HILO desde $ 2.90
4 pares por 10 pesos.
AGUSTINAS 1064
PELETERIA POLO SUD

FAMILIAS
Páselo bien en las Fiestas, recurriendo a la
VIÑA "SANTA HILDA"
en donde encontrarán el GRAN VINO PINOT ESCOGIDO y BLANCO ESPECIAL, embotellados y sueltos, de la cosecha del año 1918.
También ofrecemos VINOS BLANCOS y TINTOS de selección esmerada, en varios precios.
ORDENES: Desde un cajón o por damajuanas, a
EYZAGUIRRE 1462.—TEL. 17, PARQUE.
ATENCION NO SUPERADA

INFORMACIONES CABLEGRAFICAS DEL EXTERIOR

DE NUESTROS CORRESPONSALES ESPECIALES VIA EASTERN Y ALL AMERICA CABLES INC. Y DE "THE UNITED PRES". LOS ORIGINALES DE TODOS LOS CABLEGRAMAS QUE SE INSERTAN EN ESTA SECCION ESTAN A DISPOSICION DEL PUBLICO EN ESTA IMPRENTA

Actividades de la Liga de las Naciones

ES POSIBLE QUE LA QUINTA ASAMBLEA TERMINE SUS LABORES LA PROXIMA SEMANA

LA TERCERA COMISION TERMINO EL DEBATE SOBRE EL PROTOCOLO DE ARBITRAJE

BRILLANTE ACTUACION DEL DELEGADO CHILENO SEÑOR ENRIQUE VILLEGAS

GINEBRA 25. — A petición de los representantes de Albania, el Consejo de la Liga resolvió urgir al Consejo de Embajadores de París, para que se complete la delimitación de las fronteras de Albania, antes de la entrada del Invierno.

En caso contrario, la comisión de límites se verá obligada a postergar sus labores hasta el Verano siguiente, dejando pendiente la posibilidad de disputas sobre límites entre Albania, Grecia y Serbia, las cuales pueden ocasionar perturbaciones de gravedad. — (U. P.)

GINEBRA, 25. — En conformidad al artículo 11 del pacto de la Liga, el cual da derecho a los miembros de la Liga a notificar al Consejo, las circunstancias calculadas para provocar disturbios en las relaciones amistosas entre las naciones, de las cuales depende la paz mundial, Lord Parmoor, en representación de Gran Bretaña, notificó al Consejo que Turquía había violado el Tratado de Lausanne, el cual estipula que Gran Bretaña y Turquía se abstienen de toda actividad militar mientras esté pendiente la solución de la cuestión del Mosul.

En conformidad a la nota británica, bandas turcas han invadido el Iraq, las cuales han sido rechazadas por las fuerzas aéreas de la localidad, infligiéndoles algunas bajas.

En estos hechos funda Lord Parmoor la violación del territorio británico y del Tratado de Lausanne, por parte de Turquía. — (U. P.)

GINEBRA, 25. — La Liga de las Naciones ha decidido reducir la cuota que debe pagar el Japón, en 1925, en una parte proporcional, con el propósito de ayudar a Japón, en sus gastos para la reconstrucción de sus ciudades destruídas por el terremoto. — U. P.

GINEBRA 25. — **Ante el Consejo, Gran Bretaña y Turquía han acordado aceptar la solución final** de la Liga, a la disputa sobre el Mosul.

Branting, quien había pedido tiempo para solucionar esta cuestión, en el deseo de que se produjera un acuerdo directo entre ambas naciones, ha significado que fijará la frontera entre Turquía y el Iraq.

Gran Bretaña insiste en que el vilayeto de Mosul, ya ha sido incorporado al Iraq, mientras que Turquía, sostiene que se entablezca la frontera.

Entre tanto, Lord Parmoor ha pedido al Consejo que de los pasos para que se mantenga el statu-quo, hasta que el Consejo determine las fronteras de Mosul.

Fethi Bey, ha reclamado ante el Consejo de que las fuerzas aéreas británicas, hayan violado el statu-quo, realizando operaciones en territorio turco. Lor Pamoor, replica manifestando que dichas operaciones han sido el resultado de la violación del territorio del Iraq por parte de Turquía, donde los destacamentos de las gendarmería se han visto obligados a hacer retroceder a las tropas turcas hasta cerca de Amadia.

Agrega que grandes masas de asirios cristianos de Amadia, piden protección. Gran Bretaña ha tenido que autorizar a las autoridades británicas del Iraq, para que realicen todas aquellas operaciones para evitar la invasión de los turcos. (U. P.)

GINEBRA, 25. — **Se hacen esfuerzos por terminar la semana entrante las labores** de la Quinta Asamblea de la Liga de las Naciones.

Hoy se reunieron la primera y tercera comisión. Se discutieron los artículos de los protocolos de arbitraje y seguridad.

Esta mañana se comunicó a la Asamblea el pedido de admisión formulado por el gobierno dominicano, el que pasó a la comisión correspondiente.

Se cree que esta solicitud será aceptada el Lunes o el Martes. — (U. P.)

LOS TRATADOS QUEDARAN FUERA DE LA OBLIGACION DEL ARBITRAJE

ESTA TESIS FUE DEFENDIDA POR DON ENRIQUE VILLEGAS

GINEBRA 25. — La tercera comisión terminó el debate sobre los protocolos, adoptándolos en la misma forma en que fueron publicados por la prensa.

En el último momento se entabló una discusión sobre eventuales revisiones de los tratados existentes, siendo planteado este asunto por los representantes de pequeños Estados descontentos con las actuales fronteras. Insistieron en que el protocolo contuviera la obligación de someter las revisiones a arbitraje.

Varios delegados, incluso el representante de Chile, don Enrique Villegas, se opusieron enérgicamente a esta tesis, logrando que la comisión se pronunciará en el sentido de que los tratados quedan fuera de la obligación del arbitraje.

Lord Parmoor conversó con don Enrique Villegas, quien dijo: "Creo que si presentáramos a la Asamblea un protocolo tocando los tratados ya existentes, mejor sería que nos retiráramos a nuestras casas, porque sería rechazado". — (U. P.)

ZAGHLOUL PASHA EN LONDRES

Ayer celebró su primera conferencia con Mac Donald

LONDRES 25. — **Zaghloul Bajá, premier de Egipto, conferenciará** con el premier Mac Donald, en Downing Street, a las 10.30 A. M.

Se sabe de buena fuente que los puntos de vista británico y egipcio son diametralmente opuestos, de suerte que se espera, que se llegará solamente a acuerdos sobre asuntos sumamente baladíes.

Se manifiesta, asimismo, que el premier Zaghaloul Bajá tratará de plantearle a Mac Donald, el arbitraje, como medio de solucionar las disputas británico-egipcias, pero probablemente no podrá insistir en tal propósito, porque Mac Donald ha indicado categóricamente que el punto de vista británico es inalterable.

En los círculos políticos ingleses se recalca el temor de que alguna otra potencia ocupe al Egipto si Gran Bretaña retira completamente del Egipto, sus tropas de ocupación, antes que el Egipto haya probado que es en absoluto capaz de gobernarse por sí mismo. — (U. P.)

LONDRES, 25. — El premier del Egipto, Zaghloul Bajá llegó a Downing Street N.o 10 a las 10.30 dándose comienzo, inmediatamente, a la conferencia con el premier Mac Donald, la cual es de carácter privado y extra-oficial. — (U. P.)

LONDRES 25. — **Zagloul Pashá celebró con el premier Mac Donald** una reunión preliminar, en la que se desarrolló una conversación muy amistosa.

Estas reuniones se reanudarán en breve y probablemente ambos personajes se entrevistarán todos los días.

Personas bien informadas creen que Mr. Mac Donald mantendrá su punto de vista respecto del control británico en Sudan, estimándose muy difícil que ceda en esta cuestión. — (U. P.)

TRATADO COMERCIAL ENTRE ALEMANIA, GRAN BRETANA Y BELGICA

Las negociaciones van mal encaminadas

(Correspondencia cablegráfica de Eric Keyser, especial para "La Nación")

BERLIN, 25. — Las negociaciones preliminares para firmar un tratado comercial entre Alemania con Gran Bretaña y Bélgica, han tropezado con dificultades.

Mientras en los círculos de la Entente se dice que las negociaciones han fracasado, Alemania sostiene que solamente se han interrumpido.

Hasta ahora las partes han presentado numerosas demandas. Los negociadores ingleses atribuyen a los alemanes un exceso de brusquedad, quienes les dejan la impresión de que solo están dispuestos a que se les presenten puntos que puedan aprobar.

Los alemanes, por su parte, hacen ver que los británicos pretenden que sus mercaderías no paguen derechos en Alemania, a lo que los alemanes contestan que no les pueden conceder esos privilegios.

Se ha creído sobre todo que las negociaciones se habían roto, cuando se supo que hoy en la tarde el Ministro alemán de Economía había conferenciado con la delegación comercial británica, que actúa oficialmente en estas negociaciones.

Se relaciona como una nota de interés con este asunto, el que la policía allanara famosos hoteles y bares, apoderándose de grandes existencias de whisky de Escocia, cuya importación está prohibida, en tanto que el cogñac y el champagne francés entran libremente al territorio. — **Keyser.** — (U. P.)

SOLICITUD DEL PARTIDO FOLKISTA

BERLIN 25. — El partido folkista ha entregado a Marx un memorandum pidiendo que los nacionalistas sean aceptados en la coalición, diciendo que el partido se había mostrado de antemano favorable a la adopción de dicho temperamento.

El memorandum invita también a los socialistas, pero se estima que por ahora no sería prudente incluirlos, pues no están dispuestos a figurar como partido político.

Se aconseja al Gobierno que no proceda a la disolución del Reichstag. — (U. P.)

GRECIA

SURESLAVIA REFUERZA SUS FRONTERAS

ATENAS, 25. — Se ha informado que Sureslavia ha reforzado sus fronteras con enormes contingentes de tropas.

Esta actitud de las autoridades militares de Sureslavia se debe principalmente a las actividades de las bandas búlgaras de los comitadgis, las que realizan frecuentes raids en territorio serbio. — U. P.

MEXICO

El nuevo Presidente de la República

MEXICO, 25. — El Congreso confirmó la elección del señor Calles como Presidente de México. El Presidente Electo viaja actualmente por Europa. — (U. P.)

ARGENTINA

Don Abraham Gatica y don Carlos Verneuil llegan a Buenos Aires

BUENOS AIRES 27. — A bordo del "Arlanza" llegó don Carlos Verneuil, delegado de Chile al Congreso Postal de Estocolmo. En el mismo vapor llegó el ex-Senador don Abraham Gatica. Ambos continuarán viaje a Chile en el internacional del Domingo. — (Especial).

BUENOS AIRES, 25. — **El Senado resolvió hoy tratar el Sábado** el pedido de intervención en Mendoza aprobado por la Cámara. — (Especial).

BUENOS AIRES, 25. — **Se realizó la asamblea organizada por el Consejo Nacional de Mujeres** para interesar a la mujer argentina en el movimiento pacifista del mundo. Concurrieron numerosas personalidades, miembros del Ejecutivo y de la magistratura y damas de la sociedad.

Pronunció un discurso la señora Carolina Lena Argerich. En seguida desarrolló una conferencia don Carlos Melo sobre la paz del mundo. Hizo la historia de los movimientos religiosos y morales que rompieron las formas estrechas de la política, tratando de adecuar los impulsos económicos y militares a la corriente idealista. — (U. P.)

SHANGAI, 25. — (Flash Bulletin). — Las autoridades chinas han permitido a Zanni, aviador argentino, que realiza el vuelo de circunvalación mundial, que aterrice en el puerto. Se espera que partirá de Hong-Kong mañana con rumbo a Foo-Chow y llegará a este puerto el Sábado en la tarde. — (U. P.)

FRANCIA

AVIADORES ALEMANES ESTARIAN VOLANDO SOBRE PARIS

PARIS 25. — "La Liberté", declara que de fuente oficial, se ha sabido que el Gobierno ha tomado conocimiento de los vuelos efectuados sobre París, hace unos diez días, por aviadores alemanes, que hicieron evoluciones a quinientos o seiscientos metros de altura, y manifiesta que probablemente han estado haciendo un mapa nocturno de París, con el fin de arrojar bombas, en circunstancias que Alemania manifiesta sus deseos de apresurar el desarme, tan importante para el reinado de la paz.

"La Liberté" dice:

"No se puede menos que pensar con inquietud, si Francia no está haciendo el triste papel de nación cruelmente burlada". — (U. P.)

PARIS 25. — El Gobierno niega que haya enviado un buque de guerra a Guadalupe, ni que se haya llamado al gobernador para que renuncie. [illegible]

Con respecto a las noticias que adelanta "La Liberté", M. Herriot personalmente niega "las historias" de ese diario, y ha ordenado que se entable acción judicial contra ese periódico, por abusar de la libertad de imprenta, sembrando noticias alarmantes. —

ATAQUES A M. HERRIOT

PARIS 25. — El premier Herriot comunicó al Alcalde de Strasburgo, su promesa de introducir la instrucción confesional en las escuelas, de acuerdo con los deseos del Consejo Municipal de Strasburgo.

"Le Gaulois", diario anti-gobiernista, dice que M. Herriot ha abandonado su oratoria y emplea ahora la retórica en su política respecto de la Alsacia y la Lorena, interpretando la legislación en forma que no se divisa otra cosa que sus deseos de provocar una guerra civil. — (U. P.)

GOLPES DE AUTORIDAD DE PRIMO DE RIVERA

Importantes sucesos anunciados para el 23, que no se realizaron. — Un General destituído de su puesto por opinar contra el Directorio.

(Correspondencia cablegráfica de Martín Fernández, especial para "La Nación")

HENDAYA DE LA FRONTERA 25. — Para el Martes de este mes se habían anunciado resonantes sucesos relacionados con la política interna del país.

Pocas veces prodúcense los acontecimientos cuando son tan anunciados; pero el Directorio ha informado de cuánto se decía, aunque no concedió al anuncio la importancia que se le atribuía. Sin embargo, tomó las precauciones que estimó necesarias.

El Martes fué día de múltiples conferencias, pero la mayoría de estas entrevistas no fueron para advertir las resoluciones de que se hablaba, sino para notificar el Directorio su resolución de mantener una actitud enérgica contra quienquiera que intentase perturbar la normalidad.

Estas entrevistas fueron insinuadas por Magaz, siguiendo instrucciones del general Primo de Rivera, quien se hallaba informado de cuanto se tramaba en Madrid.

Ya anunciaron en días pasados los representantes del Directorio que "para algo existen los castillos en España", dando a entender que se encarcelaría a todo aquel que se levantase contra el régimen.

Hasta ahora se ha encontrado motivo suficiente para que los ocupen altas personalidades.

Las tropas de Madrid estuvieron acuarteladas en previsión de los sucesos que pudieran ocurrir.

El general Magaz escribió varias cartas al general Cavalcanti, al jefe superior de palacio, marqués de Bendaña, y a los señores Saro y Dabán, citándoles a diversas horas.

El general Magaz se presentó en palacio vestido de uniforme, para atender el mismo este detalle, que efectuaba por encargo del general Primo de Rivera.

La entrevista con el señor Saro duró cuarenta minutos. El señor Saro acudió a palacio en compañía del señor Dabán, y el general Magaz, debió anunciarles que el Directorio estaba decidido a aplicar toda la energía necesaria.

Ambos personajes salieron de palacio con ceño adusto, demostrando que la conferencia no les había sido grata.

Cuando los periodistas les preguntaron los motivos de la visita, al señor Saro contestó secamente: "Nada podemos decir", el general Primo de Rivera es el único que puede decir cosas".

La entrevista con el general Cavalcanti fué más extensa y tal vez tuvo un carácter de mayor violencia.

Se dijo que estaba extendido el decreto relevando al jefe de la Casa Militar del Rey, General Cavalcanti, pero que, de ser así, no fué preciso presentarlo para la firma al Soberano.

El General Cavalcanti de Alburquerque firmó a continuación una nota en la que expresa su lealtad al Rey y su acatamiento al Gobierno, como también su alejamiento de la actuación política.

La inspiración de esta nota se le atribuye al Marqués de Estella.

Se ha dicho más tarde que, hallándose el Presidente del Directorio al frente del enemigo, era un postulado de patriotismo proceder con tal sensatez.

El Rey estuvo enterado de todo ello, y singularmente, de la actitud resuelta de Primo de Rivera.

Con tan sencillo y pacífico desenlace se da por terminada en Madrid la jornada que se había anunciado con tanto aparato.

La jornada del Africa terminó con otro acto de energía de Primo de Rivera.

El General Queipo Déllano es uno de los más bravos soldados del ejército español.

De carácter entero, expresa su pensamiento con una sinceridad que, cuando se dirige a un compañero, parece provocación, cuando se dirige a un superior, asemeja un desacato.

Recientemente se le había nombrado segundo jefe de la Comandancia de Ceuta. Al día siguiente marchó a las operaciones, mandando la tropa. Su conocimiento de aquel territorio, su preparación militar y su valentía, salvaron la situación más difícil que se ha presentado en Tetuán desde hace muchos años.

El General Primo de Rivera le dirigió sus felicitaciones.

Poco después el General Queipo Déllano, habiendo revelado su pensamiento sobre el Directorio Militar con la misma crudeza con que lo hizo en otras ocasiones, recibió ayer una orden relevándolo de su puesto y quitándole el mando de las tropas.

En seguida se anunció que iba a ingresar preso a un castillo. — **Fernández.** — (U. P.)

ESPAÑA

MADRID, 25. — **El bloque agrario, residente en Córdoba,** ha dirigido un manifiesto a los españoles. Se comienza por evocar las guerras coloniales, frutos de las autoridades españolas de aquella época.

Agrega que España se habría arruinado, si no le hubiese dado impulso a la agricultura, que la transformó en una floreciente y gran potencia.

Termina manifestando que en los grandes centros, como en Madrid y Barcelona, se consumen los esfuerzos de los labradores, gravándose la exportación del aceite, por ejemplo. — (U. P.)

CAVALCANTI ABANDONARA ESPAÑA

MADRID, 25. — El general Cavalcanti, de acuerdo con el Rey y el Directorio ha solicitado permiso para ausentarse de España, a fin de sustraerse a los rumores que motivaron la nota que se dió ayer, desmintiéndose que haya intervenido en ciertos manejos políticos. (U. P.)

MADRID 25. — Cavalcanti estudiará en Italia y en los países balcánicos, la organización militar, después de la guerra mundial. Viajará por cuenta del Estado, que le encomendó esta comisión en el extranjero. — (U. P.)

ALEMANIA

EL DIRIGIBLE Z. R.-3 INICIA SU VUELO DE ENSAYO

BERLIN, 25. — Informan de Fridrichshafen que el dirigible Z. R. 3, a pesar de los informes desfavorables dados por la oficina meteorológica, ascendió esta mañana.

Desde el momento en que inició el ascenso, el dirigible tomó rumbo hacia el Norte, cruzando el Lago Constanza. Las condiciones del tiempo en el Norte son desastrosas para una prueba de esta naturaleza. El dirigible navegará toda esta noche por sobre el Mar Báltico y volverá por Hamburgo, para llegar el Viernes a Berlín.

Posiblemente el vuelo transoceánico del Z. R. 3 coincida con el del dirigible norteamericano "Shenandoahs", el cual hará un vuelo transcontinental.

Eckener ha indicado que las condiciones de un vuelo en dirigible sobre el mar es completamente diferente al realizado sobre tierra, de suerte que le es imposible determinar las cualidades de su máquina, para un vuelo transoceánico. — (U. P.)

BERLIN 25. — **Con motivo de la actitud desfavorable del Gobierno,** frente a la cuestión de la valorización de los bonos, de los empréstitos de guerra, se han producido un pánico en la Bolsa que ha causado enormes pérdidas. — (U. P.)

ITALIA

SPEZIA, 25. — **En presencia de las autoridades,** de hombres de ciencia italianos y extranjeros, se inauguró el Congreso de la Asociación de Electrotécnica, dedicado especialmente al problema de la iluminación. Durante el Congreso se realizarán experimentos de iluminación modernísima. — (U. P.)

ROMA, 25. — **El Ministro de Relaciones de Sureslavia ha notificado** oficialmente la aceptación de la invitación italiana a una reunión en Venecia para **negociar** los detalles pendientes sobre los tratados entre ambos países. — (U. P.)

ROMA, 25. — **Pirandello, escribiendo en "Il Impero", manifiesta** que no tiene la intención de abogar por la supresión de la prensa opositora, sino que ha expresado que un decreto sobre la prensa debiera constituír una medida excepcional para impedir que prevalezcan los odios partidistas. — (U. P.)

ROMA 25. — **Comunican de Milán,** que una rama del partido liberal ha decidido prestar su completa colaboración al Gobierno.

Este voto se considera muy significativo, en vísperas del congreso general de los partidos liberales que se va a reunir en Liorna, y al cual se cree que asistirán los señores Salandra, Giolitti y Soleri. — (U. P.)

LAVENO 25. — **Una violenta tempestad** se ha desencadenado en la región del lago Maggiore, devastando los viñedos y destruyendo muchas casas.

Numerosas familias han quedado sin hogar. Los daños son cuantiosos. — (U. P.)

TRENTO 25. — **Un grupo de excombatientes,** invadió el Club Republicano, hiriendo a dos personas.

Los desórdenes se ocasionaron porque los republicanos gritaron en una manifestación, contra los fascistas. — (U. P.)

ROMA 25. — **El premier Mussolini ha regresado** de su gira en un tren especial, acompañado de los señores Sarrochi y Ferzoni.

Inmediatamente se ha entregado al trabajo acumulado durante su ausencia. — (U. P.)

ROMA 25. — **El cable directo de América a Italia** será anclado en el puerto de Anzio el diez de Octubre.

No se sabe todavía la fecha en que estarán terminados los trabajos para dar comienzo al funcionamiento del nuevo cable. — (U. P.)

ROMA 25. — **Se ha descubierto un complot,** al parecer en conexión con el asesinato de Casalini por Corvi.

Los magistrados han acusado a cuatro personas de complicidad. — (U. P.)

OCASION

Industria maderera nueva y casi única en el país, de mucho porvenir, en ciudad del centro del país, se vende en condiciones muy favorables por no poderla atender más su dueño. Por más pormenores dirigirse a

"INDUSTRIA"

CASILLA 720. VALPARAISO

"BEERMANN"

SEGADORAS Y RASTRILLOS

Ofrece:

OSCAR SPOERER & Cía.

BANDERA 24 — CASILLA 7560

CASA IMPORTADORA

con viajero permanente Norte y Aconcagua, solicita representaciones de artículos y productos nacionales y extranjeros.

Dirigirse

Z. D.

CASILLA 3191. — VALPARAISO.

VINAGRE en botellas y damaquanas de la FABRICA DESPOUY Y CIA. VENDE EL DEPOSITARIO

ALFREDO BLANCHARD

CALLE LA BOLSA N.o 33

SOMBRERERIA

LA METROPOLE

Pasaje Matte Núms. 44-45

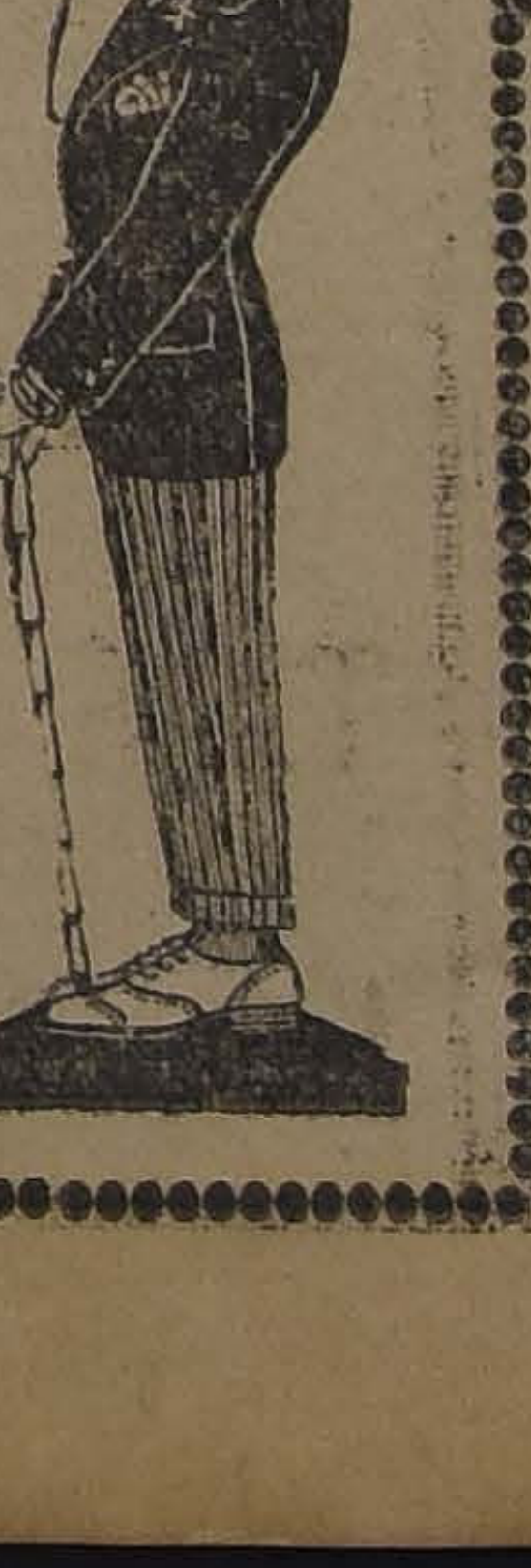

ACABAMOS DE RECIBIR:

CAMISAS blancas y de color, en céfiros y popelinas, de la mejor calidad.

CUELLOS, de hilo blancos de la famada marca francesa "Phoenix".

CORBATAS finas de seda, en colores de última moda.

ROPA INTERIOR norteamericana B. V. D.

CALCETINES de seda y de hilo marca "Interwoven".

BASTONES ingleses de la casa "Howell".

ESENCIAS de Coty, Houbigant, etc., etc.

SOMBREROS DE PAJA imprtados: Para Caballeros desde $ 12; para Niños, desde $ 9.50.

PRUEBE

FRUTISALINA

ANALOGA A LA SAL DE FRUTAS DE ENOS

LABORATORIO CHILE

LA MUTUAL DE CHILE

(Soc. C. en C. por Acc.)

ASOCIACIONES MUTUAS DE PREVISION Y AHORRO SOMETIDAS A LA INSPECCION Y CONTROL DE LOS MISMOS ACCIONISTAS

DOMICILIO SOCIAL: CALLE AGUSTINAS N.o 1060. — CASILLA 249. — SANTIAGO.

LEGALMENTE INSTALADA EN OCTUBRE 31 DE 1923

"SECCION CAPITALES

Quinto sorteo de premios efectuado el 9 de Setiembre de 1924

RESULTADO

CON CINCO MIL PESOS:

CUPON N.o 4458.

CON UN MIL PESOS

CUPONES N.os 3169 y 5484.

CON QUINIENTOS PESOS:

CUPONES N.os 7461, 4873 y 2863.

CON DOSCIENTOS PESOS:

CUPONES Nos. 497, 5554, 4241, 1334, 2312, 3957, 3423, 2106, 5050 y 770.

CON CIEN PESOS:

CUPONES N.os 4383, 964, 6823, 6975, 4488, 1489, 7194, 5314, 5262, 3563, 1413, 1874, 7122, 2140, 2756, 813, 4308, 477, 5813, y 1901.

CON CINCUENTA PESOS

CUPONES N.os 1445, 3046, 2363, 6805, 4214, 6938, 485, 5771, 1122, 6661, 3608, 7205, 6062, 6093, 7477, 6522, 4457, 983, 1474, 3725, 7473, 6384, 1641, 5647, 1441, 1708, 1954, 2885, 2735 y 4889.

CON VEINTICINCO PESOS:

CUPONES N.os 6886, 7393, 981, 6183, 5435, 7021, 2131, 5045, 4058, 1160, 4767, 658, 1588, 4751, 1867, 799, 1587, 5025, 351, 7496, 5179, 1961, 5257, 5907, 4743, 3124, 2476, 4371, 2536, 1120, 3636, 5422, 6857, 6270, 1285, 1434, 1655, 5963, 4056 y 4477.

Queda en las oficinas de la Sociedad, a disposición de los favorecidos, el importe de sus premios.

LA ADMINISTRACION.

EL SEXTO GRAN SORTEO DE PREMIOS SE REALIZARA EL 9 DE OCTUBRE PROXIMO

CUPONES SERIE B., ENTRE LOS N.os 7501 AL 15000

Nuestros Sorteos se efectúan únicamente entre los Accionistas y Asociados. Puede usted hacerse ACCIONISTA adquiriendo Acciones REEMBOLSABLES a los 8 años y 4 meses, con sólo pagar:

Cuota de incorporación: 10 PESOS. — CUOTA MENSUAL $ 2.50

SECCION CREDITO HIPOTECARIO

Asociaciones de 1923-24. — 21.a amortización

Se hace saber a los mutualistas, tenedores de pólizas emitidas por esta Sociedad, que, con arreglo al contrato y según el Sorteo que se ha verificado hoy, deben amortizar las siguientes pólizas:

SERIE DE $ 1.000

Póliza N.o 223, de don Ramón Ernesto Barahona, VICUÑA.
Póliza N.o 14154, de don Horacio Candia E. Freire s/n. OSORNO

Y cuyos valores serán pagados en esta ciudad o en la de los Agentes respectivos, contra entrega de los títulos.

Santiago, Setiembre 24 de 1924.

Próximo Sorteo: el 24 de Octubre de esta sección.

LA ADMINISTRACION.

AGENCIAS EN TODA LA REPUBLICA

ESTADOS UNIDOS

LAS COMPETENCIAS AEREAS DE DAYTON-OHIO

WASHINGTON 25. — Las Embajadas británica, francesa, española, italiana y chilena, y probablemente muchas otras, como también Legaciones, mandarán observadores a las competencias internacionales de aviación de Dayton - Ohio, que se realizarán en Octubre próximo y durante los días 2 a 4.

El programa comprende doce carreras, la mitad de las cuales será para civiles y la otra para militares. También se realizarán pruebas de altura, velocidad y destreza.

El trofeo norteamericano se disputará en una carrera de 200 kilómetros.—(U. P.)

LA REVOLUCION EN HONDURAS

WASHINGTON 25. — El Departamento de Estado ha anunciado que los revolucionarios hondureños han sitiado a los federales cerca de Tegucigalpa, después de ocupar a Comayag, a cuarenta millas al oeste de Tegucigalpa, a raíz de un combate de treinta y seis horas.

Despachos procedentes del Estado de Ferrara anuncian que el Presidente provisorio, señor Tosta, ha abandonado la capital y ha asumido el comando de las tropas, las cuales se han replegado a Siguatapague. — (U. P.)

NUEVA YORK 25. — **El Gobierno de los Estados Unidos ha aprobado la nueva emisión** de dos y medio millones de dólares en la República dominicana, por el espacio de dos años, y con un interés de cinco y medio por ciento correspondientes al monopolio de los vales del oro que data del primero de Setiembre.

La oferta ha sido hecha por las compañías Lee Higginson, Dillon Read y Brown Brothers.

La emisión estará garantida por un depósito de tres millones trescientos mil dólares a nombre de la República Dominicana, por un plazo de veinte años, y con un interés del cinco y medio por ciento como fondo de amortización, de los bonos del oro.

El producto de la emisión, estará destinado a la construcción de carreteras, y en otras obras públicas.

Los bonos han sido ofrecidos a la par más los intereses. —(U. P.)

WASHINGTON 25. — **La Comisión Fiscal de Horticultura** dice que ha continuado el embargo de uvas procedentes de España, como el año pasado. —(U. P.)

WASHINGTON 25. — **En los** círculos oficiales, según las noticias de los periódicos, reina grande expectación por conocer el resultado de las recientes investigaciones ordenadas por el Gobierno, en la cuestión petrolífera.

Toda afirmación sobre estos asuntos se estima prematura, pero se dice que seguramente no habrá deportaciones. — (U. P.)

CANDIDATO A GOBERNADOR DE NUEVA YORK

ROCHESTER (Nueva Jersey), 25.—Theodor Roosevelt ha sido designado candidato a Gobernador de Nueva York, en la primera votación de la Convención Republicana. —(U. P.)

EL RAID AEREO ALREDEDOR DEL MUNDO

SAN FRANCISCO 25. — El subteniente Wade se vió obligado a aterrizar en Swamp, al Sur de San Francisco de California.

Los dos otros aviadores del raid mundial que partieron de Santa Mónica, aterrizaron en San Francisco de California hoy a las tres de la tarde.

El aviador Wade lo hizo a las cuatro.

Una muchedumbre de más de cincuenta mil personas les tributó una grandiosa recepción — (U. P.)

GUATEMALA

FALLECE EL EX-PRESIDENTE CABRERA

GUATEMALA 25. — El ex-Presidente de la República, señor Cabrera, murió esta mañana a las 4, de una diabetis, que padecía desde hace tiempo.

El señor Cabrera murió a la edad de 77 años. Participó en la cosa pública durante veintidós años. — (U. P.)

INFORMACIONES COMERCIALES, POR CABLE

El cobre

NUEVA YORK 25. — El cobre se cotizó hoy a razón de 13 dólares las cien libras para pago al contado. (U. P).

El estaño

NUEVA YORK 25. — El estaño se cotizó hoy a razón de 47.25 dólares las cien libras para pago al contado. (U. P).

El precio del trigo

CHICAGO 25. — El trigo se cotizó hoy en la siguiente forma:

Para entrega en Setiembre, 132 1|2 centavos oro el bushel.

Para entrega en Octubre, 136 1|4 centavos oro el bushel.

Para entrega en Noviembre, 141 5|8 centavos oro el bushel. (U. P).

El precio del maíz

CHICAGO 25. — El maíz se cotizó hoy en la siguiente forma:

Para entrega en Setiembre, 106 3|4 centavos oro el bushel.

Para entrega en Octubre, 102 7|8 centavos oro el bushel.

Para entrega en Noviembre 104 1|4 centavos oro el bushel. (U.P).

El precio de la avena

CHICAGO 25. — La avena se cotizó hoy en la siguiente forma:

Para entrega en Setiembre 47 3|8 centavos oro el bushel.

Para entrega en Octubre 51 1|4 centavos oro el bushel.

Para entrega en Noviembre 55 1|8 centavos oro el bushel. (U. P).

Los cambios

NUEVA YORK 25. — Se han fijado hoy los siguientes tipos de cambio:

Gran Bretaña 4.47 dólares por libra esterlina.

Francia 5.27 centavos oro por franco.

Bélgica 4.38 3|4 centavos oro por franco.

Italia 4.79 1|2 centavos oro por lira.

Alemania 23.80 centavos oro por retenmark.

Suiza 19 centavos oro por franco.

España 13.32 centavos por peseta.

Argentina 33.77 centavos oro por nacional.

Chile 10.90 centavos oro por peso.

Japón 40.12 centavos oro por yen. (U. P).

ACTIVIDADES DEPORTIVAS MUNDIALES

El vuelo de los norteamericanos

SANTA MONICA 25.—Los aviadores norteamericanos que realizan el raid alrededor del mundo [illegible] a San Francisco. —(U. P.)

BUENOS AIRES 25. — En la cancha del Club Deportivo, en Barrancas, se realizará el Domingo el nuevo encuentro entre los campeones olímpicos de foot-ball y un combinado argentino.

Existe enorme interés por presenciar este match, [illegible] que en el anterior, jugado hace algunos días en Montevideo, ambos cuadros empataron. (U. P.)

EL SABADO SE SOMETERA A LA APROBACION DEL CONSEJO EL PROYECTO SOBRE RENOVACION DE LOS REGISTROS ELECTORALES

SE EXIGIRA PARA LA INSCRIPCION EL CARNET DE IDENTIDAD Y EL GOBIERNO REGLAMENTARA LA CONCESION DE ESTOS

SE DESIGNO AL MAYOR MARTINEZ Y AL CAPITAN PAREDES, EDECANES DE LA JUNTA DE GOBIERNO.—EL GOBIERNO DE SUECIA RECONOCE OFICIALMENTE AL DE NUESTRO PAIS.

SE ESTABLECE COMO HORARIO DE LOS MINISTERIOS DE 10 A 12 A. M. Y DE 2 A 6.30 P. M., A EXCEPCION DEL DE INDUSTRIAS QUE FUNCIONARA DE 12.30 ADELANTE

Los miembros de la Junta de Gobierno y los Secretarios de Estado no celebraron Consejo de Gabinete en la mañana de ayer

Según nos informó el Secretario de Estado en el Departamento del Interior, señor Alcibíades Roldán, dichas reuniones no se efectuarán en lo futuro sino cuando circunstancias especiales así lo determinaren.

CITACION A LA JUNTA DE VECINOS DE SANTIAGO

El jefe del Gabinete dió cuenta de haber citado a la Junta de Vecinos de Santiago, presidida por don Enrique Donoso Urmeneta, para hoy, a las 10 A. M., a fin de constituirla y pedirle que se ocupe especialmente, dentro del marco de sus atribuciones, al estudio y adopción de las medidas convenientes para obtener el abaratamiento del costo de la vida y, en particular, de los artículos de primera necesidad.

RENUNCIAS DE INTENDENTES Y GOBERNADORES

En el Consejo celebrado ayer tarde se adoptó el acuerdo por parte del Gobierno de ajustar sus resoluciones sobre renuncias de intendentes y gobernadores a los informes de la Comisión Revisora de Poderes de las elecciones últimas.

Ocupándose en particular de algunas renuncias presentadas, acordó aceptar la del Intendente de Malleco, don Luis Dávila, designando en su reemplazo al Teniente Coronel retirado, señor Carvacho, en carácter de interino.

Se acordó, en seguida, retener el decreto en virtud del cual se rechaza la renuncia del Intendente de Bío-Bío.

RECONOCIMIENTO DE SUECIA DEL ACTUAL GOBIERNO

El Ministro de Relaciones Exteriores dió cuenta al Consejo del reconocimiento oficial del actual Gobierno de la República por parte del Gobierno de Suecia, reconocimiento que fué recibido con grata complacencia.

RENOVACION DE LOS REGISTROS ELECTORALES

El jefe del Gabinete, señor Roldán nos expresó que en la sesión del Consejo del Sábado próximo presentaría el proyecto de decreto-ley que reglamentará el procedimiento a que se ajustará la renovación de los registros electorales. Dicho decreto-ley, según nos manifestó el señor Roldán, será promulgado en la semana que viene.

Interrogado acerca de las líneas generales de este proyecto nos expresó el jefe del Gabinete que se exigiría para la inscripción en los registros electorales el carnet de identidad. Para este efecto el Gobierno dictará un decreto-ley que reglamente esta materia.

MATERIAS EN ESTUDIO

En la actualidad el Gobierno estudia entre otras materias lo que se refiere a la constitución de la Asamblea Constituyente y a la dictación de un decreto-ley que venga a determinar las obligaciones y atribuciones de los Intendentes, en forma que estos cargos no sean únicamente representativos sino que presten una utilidad efectiva en el movimiento administrativo del país.

HORAS DE TRABAJO EN LOS MINISTERIOS

Se acordó asimismo el horario de funcionamiento de las oficinas ministeriales, fijándose como horas de trabajo, de 10 A. M. a 12 M. y de 2 a 6 1|2 de la tarde, a excepción del Ministerio de Industrias y Obras Públicas que, por razones especiales, funcionará de 12 1|2 del día adelante.

EDECANES DE LA JUNTA

Se acordó también—y quedaron extendidos ya los decretos correspondientes — los nombramientos como edecanes de la Junta de Gobierno del mayor de Ejército señor Martínez y del capitán don Arturo Paredes.

AUDIENCIAS DEL MINISTRO DEL INTEROR

El Secretario de Estado en el Departamento del Interior conferenció en el día de ayer con los señores Carlos Aldunate Solar y Almirante Gómez Carreño sobre asuntos relacionados con los Ministerios a cargo de estos caballeros.

Recibió también al Intendente de Valparaíso, señor Soubletta, con quien conferenció sobre la Junta de Vecinos y su constitución.

EL MINISTRO DE GUERRA VISITO EL REGIMIENTO FERROCARRILEROS

En la mañana de ayer el Ministro de Guerra y Marina, señor Gómez Carreño visitó el Regimiento Ferrocarrileros.

El Ministro se impuso detenidamente de las diversas reparticiones y de las necesidades del Regimiento.

TODOS LOS ESTABLECIMIENTOS EDUCACIONALES DEPENDERAN DE MINISTERIO DE INSTRUCCION

ALGO SOBRE LAS PROXIMAS GRANDES REFORMAS. — MAYOR RESPONSABILIDAD EN LOS DIRECTORES.

MEJOR PREPARACION PARA LOS FUTUROS MAESTROS. CORRELATIVIDAD ABSOLUTA.—ORIENTACIONES DEMOCRATICAS, CIVICAS Y PRACTICAS.

"La Nación" informó en su edición del Miércoles, respecto a la Gran Reforma Educacional que se establecerá por un Decreto-Ley, cuya redacción definitiva ha venido preocupando al Ministro de Instrucción durante estos últimos días y que se dictará posiblemente mañana Sábado.

Para agregar más detalles a lo que hemos dicho últimamente sobre el contenido efectivo de las reformas muy próximas ya a efectuarse, entrevistamos ayer tarde a un distinguido educacionista que está al tanto de los principios que orientan al Gobierno.

¿TOTAL REFORMA?

Nuestra pregunta fué contestada:

—La implantación de los regímenes educacionales que encuadran exactamente con las doctrinas más avanzadas que se experimentan actualmente en Alemania, Rusia, Inglaterra, Estados Unidos, necesitan entre otras muchas cosas, una preparación especial que el profesorado aún no ha podido obtener desde luego por el abandono en que se tenía a los establecimientos encargados de prepararlo eficientemente.

La 1.a etapa en este sentido ya se recorrió con la reforma del Reglamento y Plan de Estudios del Instituto Pedagógico que comenzará a surtir sus efectos desde el próximo año.

Ahora le seguirán, sin duda, las Escuelas Normales— lo más importante de todo— Instituto Superior de Comercio, Escuela Profesional Superior, etc., Las reformas de estos establecimientos decide del éxito de todo, sin duda, ya que allí se prepara a los que van a profesar de maestros en las diversas ramas.

—¿Qué sucederá en la Enseñanza Primaria?

—Quedará el Consejo actual; pero reorganizado, con personal nuevo, algo más numeroso y representativo de valores pedagógicos efectivos.

Sus atribuciones se alterarán bastante.

La autoridad del Director General de Educación se hará más efectiva, ya que la responsabilidad de la marcha del servicio será suya casi completamente.

Las preparatorias de los Liceos dejarán de existir desde luego.

Los colegios particulares siempre tendrán subvención fiscal.

Estarán bajo un control mayor de parte del Estado.

La obligación escolar se mantendrá dentro de los dos primeros grados primarios.

—¿La enseñanza secundaria?

—Habrá transformaciones. En verdad los Liceos, en la forma actual, son demasiados. Muchos de ellos cambiarán paulatinamente de finalidad hacia horizontes más prácticos, de acuerdo con la región donde funcionen.

Pero, donde más se reorganizará será en los Liceos de niñas. La cosa allí debe ser total.

—¿.......?

—En la enseñanza universitaria las reformas se continuarán realizando. A las Escuelas de Ingeniería y Medicina, ya les siguieron las de Derecho, Pedagogía.

—¿Y los organismos directivos de instrucción secundaria y superior?

—Se ha discutido en estos últimos días la idea de colocar la instrucción secundaria, bajo el control de un Consejo y dirección especiales?

—¿Las enseñanzas especiales?

—Desde luego, todas pasarán a depender del Ministerio de Instrucción.

—¿.......?

—Una de las finalidades más visibles será la correlatividad en todas las ramas y grados y orientación cívica y práctica. Esto además de la unidad total de Dirección que por arriba vendrá desde el Ministerio a través del Consejo de Instrucción—que tendrá atribuciones de Superintendencia General—y de los Consejos y Direcciones de cada rama.

—En cuanto a los planes de estudio y reglamentos especiales, ellos se establecerán estudiándolos los respectivos organismos técnicos dentro del mínimo de tiempo posible.

Todo andará ligero.

EDUCACION

Continuará sus estudios de Derecho Internacional, en la Sorbonne

Ha recibido su título de abogado, después de un brillante examen ante la Corte, el distinguido estudiante don Enrique Gajardo Villarroel.

Su memoria versó sobre "La cuestión de las aguas del río Mauri", mereció felicitaciones especiales de la Comisión, del jefe de la Sección Tacna del Ministerio de Relaciones, don Luis Arteaga Alemparte.

El señor Gajardo se dirigirá en algunos días más a Francia donde continuará sus estudios en la Universidad de la Sorbonne.

ASOCIACION GENERAL DE PROFESORES DE CHILE.—La Agrupación Santiago.—Por haber importantes asuntos que tratar, cítase a los miembros del directorio para hoy a las 4 de la tarde. Se encarece la asistencia de los directores recién elegidos.

EL ABOGADO DON DANIEL SCHWEITZER FUE DEPORTADO AYER POR ORDEN DEL MINISTERIO DE LA GUERRA

En la tarde de ayer fué aprehendido por orden del Ministerio y deportado hacia la República Argentina el señor Daniel Schweitzer, abogado.

Una citación

Según se nos ha informado, en la mañana de ayer se presentó un agente de policía al domicilio del señor Schweitzer, San Pablo 2913, para notificarle una citación de la Comandancia General de Armas a fin de que compareciera a las 3 de la tarde.

Los motivos de esa citación no fué posible establecerlos; pero el hecho es que el señor Schweitzer, después de considerar detenidamente la cuestión, se decidió a escribir:

Una carta al Comandante General de Armas

carta que está concebida en los siguientes términos:

Santiago, 25 de Setiembre de 1924:

Señor don Pedro P. Dartnell, Comandante General de Armas.—Presente.

Muy señor mío:

Esta mañana fuí citado a nombre suyo, y en forma imperativa a comparecer a su oficina de la Comandancia General de Armas, a las 3 P. M. La citación me la hizo el ayudante señor Díaz, de la Sección de Seguridad.

Como yo no tengo el gusto de conocer a usted ni usted me conoce a mí, y como, además, desconozco la autoridad con que usted me cita asistiéndose del personal subordinado a la justicia del crimen, prefiero no acudir a su oficina.

Lo cual no significa que si usted tiene interés en conversar conmigo, no pueda manifestármelo en la forma corriente, para que yo, conociendo su invitación la conteste con mi presencia o del modo que a ella corresponda.

De usted atento y S. S.—DANIEL SCHWEITZER.

Morandé 450, Oficina 29, San Pablo 2913. Casilla del Correo N.o 2991.

Antes de la aprehensión

A las 3 de la tarde, hora fijada para la comparecencia, el señor Schweitzer concurrió al estudio de su colega y amigo el señor Rafael Figueroa, oficina que está vecina a la suya en Morandé 450 y allí se reunió con otras personas, entre ellas con el señor Adolfo Crenivich, conocido comerciante de esta plaza.

Impuso a sus amigos de lo que ocurría y de la determinación que había tomado y poco después, cerca de las 5 de la tarde, salió para practicar algunas diligencias de su profesión.

Sus amigos quedaron esperándolo para ir a tomar las once juntos, como de costumbre.

La aprehensión

El señor Figueroa, quien nos ha proporcionado las anteriores informaciones, nos ha referido también el desarrollo de estas incidencias:

Momentos después de haber salido el señor Schweitzer recibieron de manos de un individuo a quien no conocen una tarjeta de aquel caballero en que lacónicamente les informaba que había sido aprehendido.

Don Daniel Schweitzer, abogado, deportado ayer del país

En efecto, a la salida del estudio se le acercaron dos agentes de la Sección, uno de los cuales es don Ismael Moreno y le intimaron la orden de arresto.

Es conducido al Ministerio

Los señores Figueroa y Crenovich se pusieron en el acto en campaña y al efecto se trasladaron al Ministerio de al Guerra.

El detenido se encontraba incomunicado en una de las oficinas del Ministerio.

Las diligencias practicadas no dieron los resultados que deseaban los señores nombrados, pues el señor Schweitzer era conducido poco después en el automóvil de la Prefectura a la Sección de Seguridad, debidamente custodiado.

Allí se pudo averiguar que el detenido seguía incomunicado y que en breves instantes más sería conducido a la estación para embarcarlo.

La deportación

En efecto, poco después el señor Schweitzer salía de la Sección y pasaba por cerca de sus amigos a cuyas preguntas sólo alcanzó a responder:

—Voy deportado.

—A dónde.—se le preguntó.

—No lo sé.

Y no fué posible hablar más porque los agentes lo impidieron.

El señor Schweitzer pudo sin embargo entregar a sus amigos las copias de la carta que hemos transcrito y cuidadosamente vigilado fué conducido a la estación Mapocho.

Allí se le embarcó en el tren expreso, en un carro de primera clase, llevando a su lado a dos agentes, mientras otros ejercían igual vigilancia a su alrededor.

El comandante señor Ewing y otros oficiales que tuvieron conocimiento de esta cuestión en el Ministerio—nos dijo el señor Figueroa—se hallaba también allí en los andenes.

Sin ver a su familia, sin dinero y sin ropa

El señor Schweitzer no tuvo tiempo de despedirse ni ver a su familia. Tampoco pudo proveerse de ropas ni de dinero.

Ya en el tren, sus amigos reunieron rápidamente 400 pesos y se los entregaron.

—Parece que me llevan a Los Andes y deportado a Argentina — alcanzó a decir el señor Schweitzer.

Pero intervinieron los agentes, bajaron la ventanilla y le prohibieron hablar.

Argentino nacionalizado en Chile

El señor Schweitzer es argentino de nacimiento; pero está naturalizado en Chile y tiene la correspondiente carta de ciudadanía.

La Comandancia de Armas cita también a don Carlos Vicuña Fuentes

El señor Vicuña al recibir la orden de citación presentó el siguiente recurso de amparo a la Corte Suprema y no concurrió a la invitación:

"Carlos Vicuña Fuentes, abogado, Morandé N.o 450, recurriendo de amparo ante V. S. I. respetuosamente digo:

Anoche, 24 de Setiembre de 1924, a las 9 P. M., más o menos, fuí notificado en casa de mi suegro don Carlos Lagarrigue por un agente de la Sección de Seguridad, quien dijo llamarse Rossell, y de orden de "su General" Dartnell, para comparecer hoy, a las 3 P. M., al despacho del expresado General en la Comandancia de Armas.

El agente no me explicó orden escrita alguna, ni menos me dió copia de ella, ni me expresó con qué autoridad ni para qué me hacía citar el referido General.

Como éste carece de toda facultad legal para hacerme comparecer a su presencia, como en esta citación no se ha guardado ninguna forma que le dé siquiera la apariencia de la legalidad, como la comparescencia requerida importa por sí sola una restricción de mi libertad personal, y como finalmente, el carácter de jefe militar en el Gobierno de facto que inviste el expresado General hace tener fundamento que esta restricción de mi libertad personal sea seguida de otras medidas de apremio, me veo en el caso de ocurrir ante V. S. I. en demanda de amparo de mi libertad contra el citado General don Pedro P. Dartnell, y las demás personas que resultaren responsables de estos hechos.

Por tanto:

Ruego a V. S. I. acoger este recurso de amparo, declarar que no estoy obligado a comparecer a la presencia del General Dartnell, ordenar a éste que se abstenga de tomar medidas restrictivas contra mi libertad y disponer que pasen los antecedentes al Ministerio Público para que deduzca la querella del caso contra los que resultaren responsables del abuso.—Carlos Vicuña Fuentes.

Con el General Dartnell

Anoche conversamos breves momentos con el Comandante General de Armas, general Dartnell, sobre los motivos de la deportación.

El general Dartnell se excusó de darnos informaciones al respecto. Nos dijo que la detención había sido ordenada por el Ministerio el cual tenía antecedentes para proceder en esta forma.

El objeto de la citación hecha por la comandancia al señor Schweitzer, nos agregó, era conversar con él como habíamos conversado anteriormente con los señores Loyola y Pradenas.

Ustedes ven cómo respondió el señor Schweitzer.

El señor Dartnell nos dijo por último, rifiriéndose al recurso de amparo entablado por don Carlos Vicuña Fuentes. "Yo entiendo que el recurso de amparo procede sólo cuando se dicta una orden de prisión arbitraria y a esta se le da cumplimiento. En el caso actual, la Comandancia General de Armas, se limitó a citar a esos señores con el fin de hacerles ver que existían denuncias en su contra sobre propósitos de suvertir el orden público. Esto se les iba a dar a conocer en la audiencia.

Schweitzer respondió a esta invitación con una carta atentatoria o mejor dicho con un desacato a la autoridad.

Vicuña Fuentes, en un recurso de amparo sin base legal, como que no existe orden de prisión en su contra ni se ha dictado medida compulsiva alguna para que dicho recurso tuviera algún fundamento siquiera aparente.

EL LUNES SE INAUGURARA EL CONGRESO DE LOS EMPLEADOS A CONTRATA

HOY SE CELEBRARA UNA ASAMBLEA PREPARATORIA

Esta tarde, a las 6 se verificará una gran asamblea de los empleados a contrata de la Empresa de los Ferrocarriles del Estado, en el local del Centro Rodolfo Jaramillo.

Será una reunión preparatoria del Congreso que el personal a contrato de las cinco zonas y del Ferrocarril de Arica a La Paz inaugurará el Lunes próximo.

Este Congreso, según tenemos entendido, tiene por objeto ocuparse de los últimos problemas relacionados con la situación del personal, especialmente del relativo al aumento de los sueldos.

EJERCITO Y ARMADA

LEY DE PLANTA Y ASCENSOS DEL EJERCITO

EL AUMENTO DE LA PLANTA DA ORIGEN A UN MOVIMIENTO EN EL ALTO COMANDO

DECRETO - LEY QUE ESTABLECE LA FORMA EN QUE SE LLEVARAN A EFECTO LOS ASCENSOS ORIGINADOS POR EL AUMENTO DE LA PLANTA DEL EJERCITO

De acuerdo con la nueva Ley de Planta del Ejército, ayer se han efectuado el ascenso de los tenientes coroneles que deben ocupar las ocho plazas de coroneles que consulta la indicada ley.

Además, hoy debe quedar listo el decreto que designa a los jefes que deben ocupar los puestos de tenientes coroneles, mayores y capitanes, de acuerdo con la citada ley.

Sabemos que a tenientes coroneles ascenderán los mayores señores Ernesto Grez, Agustín Moreno, Juan B. Negrete y Floridor Concha.

Relacionado con la Ley de Planta, ayer el Ministro de la Guerra expidió el siguiente decreto:

"A fin de dar cumplimiento a la ley N.o 4047 de 9-IX-924, que aumenta la planta del Ejército en varias plazas de jefes y tenientes, en vista de los artículos 1.o y 2.o de las "disposiciones transitorias" de la Ley de Ascensos N.o 4049 de 8-IX-24.

La Junta de Gobierno decreta:

1.o El aumento de la planta de oficiales que consulta la Ley N.o 4047 de 9 de IX-24, se llevará a efecto procediendo en los ascensos correspondientes, de conformidad a la Ley de Ascensos de 23 de Setiembre de 1890 y en proporcionabilidad a las armas.

2.o Lo oficiales que según esta disposición asciendan por antigüedad y no figuren en algunas de las cuatro últimas listas de selección, procederán a retirarse inmediatamente de ascendidos.

3.o Los aficiales que con el ascenso hayan recuperado o deban recuperar más de tres años en el nuevo grado tendrán como exigencia de mando efectivo de tropas la mitad del tiempo que les señala la actual ley de ascensos N.o 4049, de 8-IX-24.

Tómese razón, regístrese comuníquese y publíquese en el Boletín Oficial.— (Firmado).—Almirante Gómez Carreño".

APLICACION DE LA LEY DE ASCENSOS

Con la reunión celebrada ayer por la comisión militar encargada de estudiar la aplicación de la nueva ley de ascenso ha dado término a sus labores.

Este estudio se ha hecho en vista de algunos defectos que se observaron en la ley indicada, como tentes en que ciertos oficiales que tenían una colocación preferente en el Escalafón de su arma, iban a quedar considerablemente postergados o desmejorados en el Escalafón General.

Como resultado de estas reuniones, el Departamento del Personal confecciona un decreto-ley que someterá en breve a la resolución de la Junta de Gobierno.

A SAN FELIPE.—Irán el próximo Domingo los capitanes señores [illegible] y Bary, con el objeto de [illegible] algunas conferencias explicativas del movimiento militar iniciado [illegible] Colombia y sus finalidades.

FUERON DESTINADOS.—Los tenientes Enrique Mujica a Cazadores N.o 2, y Luis Cárcamo, al Ministerio del Interior, para que pase a Carabineros.

USO DE CONDECORACIONES.—Se les concedió el permiso respectivo al mayor Julio Olivares, a quien el Gobierno de Italia le concedió la condecoración de Oficial de la Corona de Italia, y al teniente Ramón Cañas Cruz, agraciado con la condecoración de Caballero 2.o de la Orden de la Espada, conferida por el Rey Gustavo V de Suecia.

EL GENERAL NICOLAS YAVAR.—Se encuentra listo para la firma el decreto que concede su r

EL COMANDANTE CARLOS LARRAÑAGA.—Llegó ayer procedente de Concepción.

MOVIMIENTO MARITIMO EN EL PAIS

(De nuestros corresponsales, por telégrafo)

Iquique. 25 de Setiembre

HOY SALIERON:

El [illegible] a Lota.

El Mercedes, a Arica.

El Rosita, a Arica.

Antonio. 25 de Setiembre

HOY LLEGARON:

El [illegible] del Sur.

El [illegible]

HOY SALIERON:

El [illegible]

El Taltal a [illegible]

[illegible] a Taltal.

Valparaíso. 25 de Setbre.

HOY LLEGARON:

El Santa Elisa, de Valparaíso.

El [illegible], de Valparaíso.

El [illegible]

[illegible]

HOY SALIERON:

El [illegible]

El [illegible] a Taltal.

El [illegible] a Coronel.

El Aconcagua, a Valparaíso.

EL PAGO A LOS EMPLEADOS PUBLICOS

Desde el Lunes próximo se hará el pago del sueldo del mes de Setiembre a los empleados públicos de Santiago.

El Sábado se comenzará el pago a los habilitados de las distintas oficinas.

Con respecto a los empleados de provincias, los ajustes se iniciarán simultáneamente en la próxima semana.

REMATE DE TIERRAS FISCALES

SE ENCUENTRAN YA ELABORADAS LAS BASES DE LAS PROXIMAS SUBASTAS DE TERRENOS EN ARAUCO, MALLECO, CAUTIN, VALDIVIA Y LLANQUIHUE

En conformidad al decreto base número 1,355, de 30 de Octubre de 1922, la Inspección General de Colonización e Inmigración, ha confeccionado los planos y bases para las próximas subastas de lotes de suelos fiscales de las provincias de Arauco, Malleco, Cautín, Valdivia y Llanquihue.

El total de hectáreas alcanza a 10,474.35, con un mínimum para las posturas de $ 1.060,127.50. Las subastas se efectuarán el 15 de Octubre, en la ciudad de Temuco, de los lotes de las provincias de Arauco, Malleco Cautín y Valdivia; y el 20 de Octubre, en Puerto Montt, de los predios de la provincia de Llanquihue.

El precio de la adjudicación se pagará con una tercera parte al contado y los dos tercios restantes en 10 anualidades iguales con más el interés del 8 o|o anual. Las facilidades de pago que da el Estado a los subastadores, hace que cada vez sea mayor el número de personas que se interesan por adquirir tierras en el Sur, dando una buena inversión a sus capitales.

Los lotes de la provincia de Malleco y algunos otros de las demás provincias que se subastarán en Octubre próximo, son ricos en maderas comerciales, como raulí, roble, etc.

Los planos y demás antecedentes pueden consultarse en la Inspección General de Colonización, San Martín 40, y en las Intendencias, Gobernaciones y oficinas de los Agrimensores de las provincias ya nombradas.

Un haz de luz con 150 metros de alcance.

El Nuevo Proyector Enfocable EVEREADY

El famoso proyector enfocable EVEREADY penetra las más densas tinieblas a cualquier distancia hasta 150 metros y de aquí que sea la lámpara portátil ideal para su empleo en las calles y en el campo. Ni el viento ni la lluvia afectan su fuerza lumínica. Con sólo oprimir el interruptor se obtiene luz instantáneamente. Es una lámpara segura y cómoda de llevar.

Las lámparas de bolsillo EVEREADY se hacen de varios estilos y tamaños para satisfacer todas las demandas. Las pilas "Unit Cell" EVEREADY proporcionan luz más intensa y duran más que ningunas otras.

Insístase siempre en obtener lámparas y pilas "Unit Cell" EVEREADY.

American Eveready Works
30 East 42d Street
New York, N. Y., U. S. A.

Lámpas de Bolsillo

EVEREADY

son de mayor duración

CONFERENCIAS del FILOLOGO ESPAÑOL don AMERICO CASTRO

En venta en todas las librerías.

OPORTUNIDAD

AL LADO ESTACION

VENDO FUNDO EN SAN FERNANDO

330 CUADRAS REGADAS

de suelos para todo cultivo y 1,000 de rulos planos regables, lomanjes de siembras y cerros para crianza. Cierros casi nuevos en 34 potreros. 12 cuadras frutales, olivos, almendros. Regia casa señorial con comodidades modernas, extenso parque. Gran Silo; quesería e innumerables y valiosísimos edificios. Deuda antigua, $ 150,000. Es un fundo bien tenido de gran rentabilidad efectiva, y con una siembra de 57 cuadras, se entrega en el acto en el bajo precio de

$ 590,000

ALFREDO TAGLE RODRIGUEZ

Catedral 2137.— Casilla 3132

SE NOMBRAN INTENDENTES MUNICIPALES Y JUNTAS DE VECINOS PARA SANTIAGO Y VALPARAISO

INTENDENTE MUNICIPAL DE LA CAPITAL ES DESIGNADO EL SEÑOR ENRIQUE DONOSO URMENETA Y DE VALPARAISO EL SEÑOR CARLOS VAN BUREN

NO DIRE NADA... HARE — DICE A "LA NACION" EL INTENDENTE MUNICIPAL DE SANTIAGO

¿QUIEN FUE EL ULTIMO ALCALDE DE SANTIAGO? — ¡UNA BATAHOLA EN TORNO DE UNA ALCALDIA DE 24 HORAS!

EL NUEVO GOBIERNO LOCAL SE HARA CARGO HOY DE LA MUNICIPALIDAD DE SANTIAGO

En la tarde de ayer se dictó el decreto por el cual se ordena la disolución de las Municipalidades de Santiago y Valparaíso y se nombran los Intedentes Municipales y las Juntas de Vecinos respectivas.

EN VALPARAISO

Intendente Municipal de Valparaíso ha sido nombrado el señor Carlos Van Buren, distinguido financista y conocido en todo el país por su extensa obra de filantropía. Asesorarán al señor Van Buren, los señores Augusto Bruna, José Fabres Pinto, Carlos García Ledesma y Primitivo Agajan Maruri en su carácter de miembros de la Junta de Vecinos.

EN LA CAPITAL

Con el decreto dictado ayer, nombrándose el nuevo Gobierno Local se ha venido a poner término a todas las últimas incidencias ocurridas en la Municipalidad y sobre las cuales hemos informado ampliamente.

Intendente municipal fué nombrado el señor Enrique Donoso Unzueta y miembros de la Junta de Vecinos los señores Dr. Aldunate, Augusto Vicuña S., Alberto Valdivieso y Domingo Santa María.

LA CLAUSURA ORDENADA POR EL EX-PRIMER ALCALDE

Como informamos en nuestra edición anterior el Miércoles a las 4 de la tarde, el señor Gonzalo Echenique firmó un decreto por el cual se ordenaba cerrar las distintas oficinas de las reparticiones municipales a excepción del Matadero, Policía de Aseo y Mercado.

Esta medida fué considerada precipitada por la mayoría de los ex-regidores manifestándose ellos francamente contrarios al procedimiento adoptado por el señor Echenique. Nació la idea de reunirse varios de ellos, a fin de anular esta medida que he consideraba iba en desprestigio de la Municipalidad y acarrearía una desorganización de los servicios sobre todo en lo que se refiere a la percepción de las entradas.

SE ORDENA LA REAPERTURA DE LA MUNICIPALIDAD

En efecto los regidores aludidos se dirigieron en las últimas horas de la noche, a casa del segundo alcalde señor Osorio y después de considerar la situación el segundo alcalde, dictó otro decreto ordenando la reapertura de las oficinas municipales, cuyo texto publicamos ayer.

UN FUNCIONARIO EN SITUACION CURIOSA Y DELICADA

Esta segunda medida en abierta pugna con la adoptada por el primer alcalde produjo según hemos sido informados, estupefacción entre los empleados edilicios, y se iniciaron entre los concurrentes al Palacio Consistorial, comentarios acerca del entredicho surgido entre los dos alcaldes.

En realidad, pudimos constatar en las primeras horas de la tarde que la desorganización de todo se había pronunciado con estas medidas.

A este respecto se nos contó la curiosa situación de un alto funcionario municipal que, sin duda, dará ideas a nuestros lectores de todo lo inimaginable que ha pasado en menos de 48 horas en el seno de la Ilustre Municipalidad.

Se dice que el decreto del ex-alcalde señor Osorio fué puesto a mediodía en conocimiento del secretario municipal. Este funcionario habría manifestado encontrarse ante un dilema de difícil solución: el primer alcalde ordenaba cerrar las puertas y el segundo ordenaba abrirlas. En esta situación llamó a uno de los abogados de la Municipalidad y le expuso el caso.

El abogado le habría dicho que en su caso él ordenaría abrir solo una hoja de las puertas como demostración de imparcialidad y de transacción.

Como al funcionario en aprietos no le satisfaciera esta solución el abogado lo colocó en su verdadero lugar, manifestándoles que a él como secretario municipal no le competía resolver el dilema.

¡Ah, de veras, habría respondido el secretario Municipal; en realidad esto no me toca a mí y dirigiéndose al empleado que le había presentado el decreto de reapertura, le dijo: lléveselo al secretario del alcalde, Ud. se ha equivocado.

En realidad el decreto debía ponerse en conocimiento del secretario de la Alcaldía.

PROSIGUEN LAS INCIDENCIAS

El señor Echenique en cuanto leyó el decreto del señor Osorio envió una comunicación al secretario, manifestándole que él no había abandonado sus funciones y que en consecuencia era él el alcalde.

El señor secretario dió a conocer esta comunicación al señor Osorio quien le envió en respuesta lo siguiente:

"Señor Secretario de la Alcaldía:

En contestación a lo que Ud. me manifiesta, de haber recibido del señor Echenique una comunicación en la que expresa que él no ha abandonado el ejercicio de la Alcaldía, debo manifestar a Ud. que la Alcaldía está a la disposición del señor Echenique y puede, en cualquier momento reasumir sus funciones.

Mi ánimo no ha sido otro, en esta emergencia, que evitar al público los perjuicios de la paralización de los servicios de la ciudad a las arcas nacionales y municipales, que no se interrumpa la percepción de los impuestos y que no se desmoralicen los servicios locales.

Un alto concepto del deber, apreciado por encima de las situaciones personales, ha sido lo que ha aconsejado mi conducta con el único propósito de servir el interés público.

Dios guarde a Ud.— **Viterbo Osorio.**"

REMOCION DEL ALCALDE

A media tarde se tramitó un acuerdo entre 9 regidores a fin de presentar en la sesión ordinaria que debía verificarse hoy una indicación que significaba la remoción del alcalde Echenique.

RENUNCIA EL SEÑOR ECHENIQUE

Más o menos a las 7 P. M. el señor Echenique envió a la Municipalidad su renuncia de su cargo de primer alcalde.

Esta renuncia fué considerada por los que supieron de ella como el término de todas las incidencias y del entredicho surgido entre los primero y segundo alcaldes.

SE TERMINAN DEFINITIVAMENTE TODAS LAS INCIDENCIAS

Por otra parte ya en la ciudad a esa hora se daban por terminadas las incidencias en forma definitiva con el conocimiento del decreto del Gobierno nombrando la Junta de Vecinos y el Intendente municipal.

Existía en temor de que continúe por la prensa la polémica iniciada entre algunos regidores acerca de las atribuciones del ex-alcalde. Y como si esto fuera poco, el señor Domingo Arturo Garfias nos envía el siguiente decreto dictado por él:

"Santiago, 25 de Setiembre de 1924.—Visto el entredicho suscitado entre el 1.o y 2.o alcaldes y en uso de las facultades que me competen,

Decreto:

Asumo el ejercicio del Poder Público Municipal, respetando la Constitución y las leyes en cuanto sean compatibles con el actual orden de cosas.

Anótese, publíquese y dése cuenta por un bando que será leído por el Notario más antiguo, escoltado por un pelotón de la Policía de Santiago.—**Domingo Arturo Garfias.**

Por orden superior.— **Fernando Lopetegui**, secretario."

EL DECRETO DEL GOBIERNO

Damos a continuación el texto del decreto del Gobierno:

Santiago, 25 de Setiembre de 1924.—Con esta fecha la Excma. Junta de Gobierno ha decretado lo siguiente:

Teniendo presente:

Que la atención de los servicios locales en las ciudades de Santiago y Valparaíso se resienten de graves defectos por lo cual no llena debidamente las necesidades que se dejan sentir en ambas ciudades; y

Que mientras se dicta una ley que reforme la Ley Orgánica de 28 de Enero de 1915 y permita subsanar los defectos mencionados, es necesario arbitrar alguna medida para hacer cesar el presente estado de cosas y establecer una organización más adecuada que la actual para llenar las necesidades de la que se trata.

La Junta de Gobierno decreta:

1. Disuélvese las Municipalidades de Santiago y Valparaíso.

2. Mientras la administración comunal de los territorios municipales de Santiago y Valparaíso pasen a cargo de la autoridad local, que se designará en conformidad a la reforma de la Constitución y de la Ley de Municipalidades que haya de dictarse, estará ella a cargo de un Intendente Municipal y de un Junta de Vecinos compuesta de cuatro personas que se designan en el presente decreto-ley.

3. Nómbrase Intendentes Municipales de Santiago y Valparaíso a los señores Enrique Donoso Urmeneta y Carlos Van Buren, respectivamente.

4. Compondrán la Junta de Vecinos de Santiago los señores doctor Emilio Aldunate, Augusto Vicuña Subercaseaux, Alberto Valdivieso y Domingo Santa María.

Compondrán la Junta de Vecinos de la ciudad de Valparaíso los señores Augusto Bruna, José Fabres Pinto, Carlos García Ledesma y Primitivo Ajagan Maruri.

5. El Intendente Municipal y la Junta de Vecinos tendrán los deberes y atribuciones que la Ley Orgánica de Municipalidades señala a los Alcaldes y a las Municipalidades, respectivamente, en todo lo que no se oponga a las disposiciones del presente decreto-ley.

6. El Intendente Municipal tendrá derecho para asistir a las sesiones de la Junta pudiendo ejercitar en ellas todas las atribuciones que el Reglamento Interior de Sala confiere a los Miembros de la Junta, pero sin voto.

8. El Consejo de Secretarios de Estado reemplazará al Congreso, al Senado y al Consejo de Estado en todos aquellos casos en que las leyes requieran la aprobación de estos Cuerpos para llevar a efecto acuerdos y resoluciones de las Municipalidades.

9. Deróganse todas las disposiciones que la Ley Orgánica de Municipalidades contiene sobre las Asambleas de Contribuyentes.

Tómese razón, comuníquese, publíquese e insértese en el Boletín de las Leyes y Decretos del Gobierno. — (Firmados). — **Luis Altamirano. — Francisco Nef.—P. Bennet.—Alcibiades Roldán.**

EL NUEVO GOBIERNO SE HARA CARGO HOY DE LA MUNICIPALIDAD

En la mañana de hoy el Intendente Municipal y los miembros de la Junta de Vecinos asistirán al despacho del Ministro del Interior y de la Junta de Gobierno para recibir los nombramientos respectivos.

Según hemos sido informados, en la tarde se dirigirán a la Municipalidad para hacerse cargo de todos sus servicios y dirección.

CON EL INTENDENTE MUNICIPAL DE SANTIAGO, SEÑOR DONOSO URMENETA

En cuánto tuvimos conocimiento del decreto que nombraba el nuevo Gobierno Local, nos dirigimos a casa del señor Enrique Donoso Urmeneta, caballero a quien se ha designado Intendente Municipal de Santiago.

El señor Donoso Urmeneta nos recibió amablemente. Le presentamos los saludos de "La Nación" y nuestras felicitaciones por la designación de que había sido objeto de parte del Gobierno.

En seguida le interrogamos sobre la labor que pensaba desarrollar en el más importante Municipio del país, acerca de su programa.

Nos manifestó que no deseaba hacer declaraciones, agregándonos:

—No diré nada... haré.

Terminan Mañana a las 12.45 P. M.

LAS REBAJAS DE PRECIO EN

MENAJE, SANITARIOS Y TAPICERIA

Casi todos los artículos de estas secciones están a precios de ocasión

Gran Réclame de ACEITES GATH & CHAVES en Comestibles

Otras ofertas a precios convenientes

En el Primer Piso

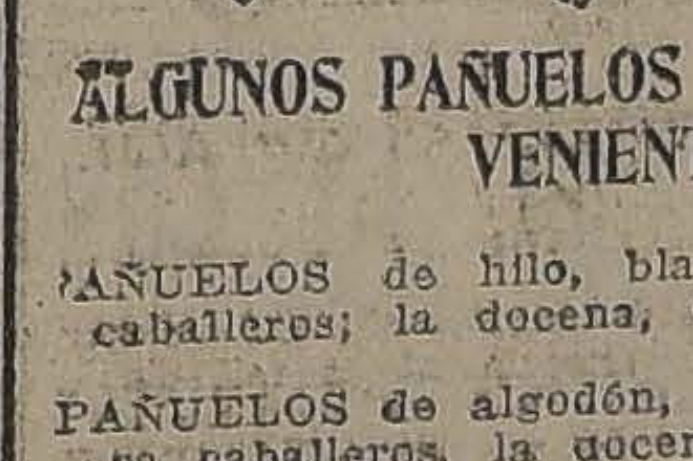

ALGUNOS PAÑUELOS A PRECIOS CONVENIENTES:

PAÑUELOS de hilo, blancos, para caballeros; la docena, desde. .. $	27.60
PAÑUELOS de algodón, blancos, para caballeros, la docena... .... $	13.80
PAÑUELOS de algodón, blancos, con guarda de color, buena calidad, docena... ... ... $	15.60
PAÑUELOS de algodón, color fantasía, para señoras, la docena, desde... ... ... $	7.80
PAÑUELOS de algodón, blancos, con monitos, para niños, cajas de 1/2 docena a... ... ... $	6.90

Gran surtido en Echarpes y Pañuelos de seda, recién recibidos.

En Garnitures

Ofrecemos un extenso y variado surtido, recién llegado, en novedades para señoras.

HAY: Capas de marabou, Carteras y Maletines, Sombrillas de fantasía, lindos gustos, Echarpes de gasa, Velos para la cara, Broches para vestidos, Encajes anchos para trajes, Cuellos y Pecheras, Golillas y toda clase de adornos de la más alta novedad.

SOMBREROS para Jóvenes y Niños

(SEGUNDO PISO)

BOLERITOS de paja blanca, con cinta y ribete de seda azul marino, medidas 50 al 55 ctms., desde . $	9.80
CANOTIER de paja blanca, calidad fina, modelo de gran moda, medidas 51 al 55 ctms., a. . . . . $	11.90
CAPELINAS de paja blanca, con cinta de seda blanca o azul marino, modelo alón, 10 calidades distintas, desde... ... ... $	15.50
JOCKEYS de gabardinas, colores de gusto, medidas 49 al 56 ctms., desde... ... ... $	8.25

ARTICULOS PARA CABALLEROS

para la temporada de Primavera, a precios económicos.

TRAJES confeccionados en casimir inglés de pura lana, en todos los modelos y estilos de moda, desde
$ 138.00

SOMBREROS de paja rusticala, muy firme, orilla lisa, elegante modelo, a
$ 12.90

CORBATAS "Nelson", de seda mezcla, inmenso surtido, desde
$ 1.65

BASTONES, gran variedad de clases, desde
$ 25.40

CAMISAS en colores de novedad, pechera lisa, puños dobles y un cuello, a
$ 18.65

ZAPATON en box-calf negro, a
$ 34.50

Gran Exposición y Venta de PAPELES PINTADOS

Extenso y variado surtido en el departamento de TAPICERIA (4.o piso).

EL ROLLO, desde

$ 1.10

En Comestibles

(subterráneo)

GRAN REBAJA DE PRECIOS EN ACEITES FINOS PUROS DE OLIVA, MARCA GATH & CHAVES

RIVIERA DI GENOVA, PORTO MAURIZIO, lata de 1 kilo... ... ... $	6.80
TORTOSA FINISIMO, lata de 1 litro, neto... ... ... $	6.80
CREMA DI LUCCA, extra-refinado, lata de 1 kilo... ... ... $	7.90

GATH & CHAVES

EL MOVIMIENTO REVOLUCIONARIO EN EL ECUADOR

En la Legación del Ecuador se ha recibido un cablegrama procedente de Quito, que dice:

"Terminado todo movimiento revolucionario. Restablecida normalidad."

SOBRE LA REORGANIZACION del SERVICIO DIPLOMATICO

Un diario de la mañana de ayer, anunció que don Santiago Ossa MacKellar, Secretario de la Legación en Venezuela, había hecho entrega al Ministro de Relaciones, don Carlos Aldunate Solar, de un proyecto que se le había pedido sobre reorganización de la Cancillería y del servicio diplomático.

Sobre este particular, el Canciller señor Aldunate Solar, en la tarde de ayer desmintió en forma categórica la citada información, agregando que para estudiar una reforma de la Ley diplomátic y la reorganización del servicio, se había designado hace un tiempo a nuestro Ministro en Alemania, don Alfredo Irarrázaval, funcionario que dada su preparación podría dar al Gobierno un acabado estudio sobre la materia.

Se reglamentará la venta de armas

El Ministerio del Interior tiene redactado un decreto por el cual se reglamenta la venta de armas blancas y de fuego.

Se nos ha informado que este decreto será firmado hoy.

PAPAS

amarilla de 1.a, 80 kilos, $ 19.50 carbón espino, tallo, $ 14; coke precio fábrica, $ 9; leña muy seca trozada, cortada quintal $ 8.80 álamo, 300 palos, $ 9; afrecho precio molino; maíz, cebada. ofrece la

GRANADINA — Av MATTA 146
Teléfono 113. Oficina Parque

PROPUESTAS PUBLICAS

Pídense propuestas públicas para dotar de local a las oficinas de la Visitación de Escuelas del 2.º Distrito Escolar de Santiago, dentro del siguiente radio: **ROSAS, DELICIAS, AMUNATEGUI, BRASIL.**

CANON ANUAL: $ 10,200

Las propuestas públicas se abrirán el día 3 de Octubre, a las 3 P. M., en la Sección Locales de la Dirección General de Educación Primaria, donde se darán los datos que se soliciten.

El Director General de Educación Primaria

Vendo de ocasión en el Sur de Chile, por no poderlo atender su dueño por enfermedad

un molino completamente nuevo, con maquinarias modernas, recién adquiridas en Europa; excelente situación comercial y con buena clientela. Por demás pormenores, dirigirse a esta Imprenta.

¿QUIERE Ud. BUEN VINO PARA SU MESA?

Pida **VINO PINOT ESCOGIDO**, cosechado en el año 1918, a la

Viña "Santa Hilda"

Será usted inmediatamente atendido y quedará satisfecho.

Ordenes:
EYZAGUIRRE 1462

Teléfono Inglés 17, Parque.
¡NO OLVIDAR EL N.º 17, PARQUE!

Alfredo L. Matinoli & Cía.

AGUSTINAS 832

ARRIENDAN

$ 890. Gran casa en Avenida Ejército a un paso de la Alameda, 9 espléndidas piezas, gran salon, antesala, escritorio, gran comedor, 5 dormitorios, precioso hall, despensa, 2 baños, repostero, cocina, varias piezas para servidumbre, 2 grandes patios y todo servicio. Llaves en esta oficina.

$ 300. Gran almacén con subterráneo y espléndida bodega, alumbrado eléctrico, en calle Carmen N.o 1399.

$ 350. Regia casa en calle Carmen N.o 1395, con 7 magníficas habitaciones, 1 salón, 1 escritorio, 1 comedor, 1 repostero, 3 dormitorios, 1 baño, 2 piezas para servidumbre, 1 subterráneo, espacioso hall y un gran patio, alumbrado eléctrico.

$ 350. Casa-habitación en Victoria esquina de Carmen N.o 523, 5 espléndidas habitaciones, 2 salones, 1 comedor, 2 dormitorios, 1 baño, 1 hall, 2 piezas de sevidumbre, 1 subterráneo, 1 cocina, regio patio embaldosado, alumbrado eléctrico.

Necesitámos casa chica amoblada, cerca del Parque Forestal.

LA SOCIEDAD NACIONAL DE AGRICULTURA ENCARGA TECNICOS ALEMANES

INTERESANTE ENTREVISTA CON EL PRESIDENTE DEL INSTITUTO BIOLOGICO, DON ENRIQUE MATTE

Arribo del genético alemán señor Bernardo Wunder. — El Dr. Emilio Kemski, llegará en Octubre. — Selección de las semillas y aplicación científica de los abonos. — Se creará una gran planta avícola.— Vacas que dan 50 litros de leche.

"Vengo con el propósito de ligar mi nombre al progreso agrícola de Chile", fueron las primeras palabras que pronunció al pisar tierra chilena el doctor Bernardo Wunder, técnico alemán, contratado por la Sociedad Nacional de Agricultura para su Estación Experimental, según nos informó don Enrique Matte, presidente del Instituto Biológico de dicha Sociedad, en una interesante entrevista que nos concedió, ayer, en su casa particular Agustinas 565.

La contratación traída de técnicos alemanes obedece a grandes aspiraciones de parte de los dirigentes de la Agricultura Nacional: implantar en Chile los grandes progresos agrícolas que cada día realiza Alemania; mostrándoles objetivamente la manera de sacar el máximo de productos de la tierra; y el deseo de obtener un mayor rendimiento pecuniario al par que abaratar los productos de primera necesidad.

Entre los hombres que mejor encarnan este movimiento progresista, figura don Enrique Matte a cuyo entusiasmo se debe, según nuestras informaciones, la creación del Instituto de que hoy es presidente y a quien ha correspondido también activa participación en lo referente a la contratación de los técnicos alemanes.

Nos recibió con amabilidad. Con palabra afable y reposada fué contestando a todas nuestras preguntas.

—Hace poco, le dijimos, la prensa dió cuenta de que ha llegado a esta ciudad un técnico alemán contratado por la Sociedad Nacional de Agricultura. ¿Qué hay de verdad en esto?

—Efectivamente. Acaba de llegar de Alemania el doctor Bernardo Wunder. En Octubre próximo vendrá el doctor Emilio Kemski, también alemán; y queda un tercero, que aún no se ha contratado.

—¿Cuál es la especialidad de dichos técnicos?

—El señor Wunder es genítico-botánico con el título de consejero de Gobierno y de Agricultura, es lo mejor que existía en Alemania en su especialidad. Tiene 44 años, es casado y con dos hijos.

El señor Kemski es químico-agrícola, también con el título de Consejero de Gobierno y de Agricultura. Casado y con familia.

—¿Quién se encargó de contratarlos?

—Un joven Agrónomo, don Alberto Wiedmaier, Director del Boletín de la Sociedad Nacional de Agricultura. Fué comisionado para trasladarse a Europa y Estados Unidos con el fin de contratar estos técnicos y adquirir el material de los laboratorios, semillas y animales para la Estación Experimental. Además el señor Wiedmaier llevó la comisión de estudiar todas las estaciones experimentales de los países que visite y muy particularmente las de Rothamstead en Inglaterra, Svaloff en Suecia y Estanzuela en Uruguay, de fama mundial, e informar sobre sus organizaciones y trabajos realizados; el cultivo y la fabricación del azúcar de betarraga, el uso de diferentes combustibles para tractores que como el alcohol, gas pobre, pueden fabricarse en Chile. Este joven ha desempeñado su cometido en forma brillante.

—¿Es efectivo que estos técnicos van a ser profesores del Instituto Agronómico?

—Han sido contratados exclusivamente para la Estación Experimental. El señor Wunde se dedicará de preferencia a la selección de las semillas en los campos de cultivo de dicha Estación, trabajo que se inicia por primera vez en Chile en forma seria y a cargo de una persona de la alta preparación científica del Dr. Wunde. La selección de la semilla influye enormemente en el rendimiento de la cosecha, llegando a veces, a duplicar la producción, como se ha observado en países donde se usa semilla científicamente cultivada. En este sentido lo primero que me dijo el señor Wunde fué: "Vengo con el propósito de ligar mi nombre al progreso agrícola de Chile".

Señor Bernardo Wunder

El señor Kemski tomará a su cargo la cuestión de los abonos, que hasta ahora no ha tenido en Chile el éxito debido. Se dedicará también a las industrias de extracción de aceites comestibles y lubricantes y azúcar de betarraga.

—¿Dónde está la Estación Experimental de la Sociedad?

—Muy cerca de Santiago, en el Llano de Subercaseaux. Es una extensión de 50 hectáreas compradas por la Sociedad el 29 de Setiembre de 1923, con dinero facilitado por la Caja de Crédito Hipotecario, gracias a la iniciativa e intervención patriótica de don Luis Barros Borgoño.

El día 5 de Julio del año pasado, el Consejo de la Caja Hipotecaria acordó:

1.o Autorizar al señor Director (el señor Barros) para adquirir un terreno adecuado para campo de experimentación a inmediaciones de la ciudad de Santiago y ponerlo a disposición de la Comisión Directiva del Instituto Biológico.

2.o Autorizarlo, igualmente, para contratar en Alemania, o donde sea más conveniente, tres especialistas uno en calidad de agrónomo jefe, otro en calidad de químico y el tercero como técnico en industrias derivadas de la agricultura.

—¿Cuáles son los proyectos de la institución?

—Se piensa establecer en la Estación una planta avícola de cuatro mil gallinas, para vender aves y huevos al costo a los agricultores que deseen establecer criaderos en sus fundos.

De acuerdo con los deseos del señor Barros, se ha hecho importación de aves de las más altas clases para multiplicar en el país la crianza de esas variedades de gran producción. Muy pronto llegará un lote como ponedoras, cuya producción anual fluctúa entre 260 y 300 huevos.

Se encuentra ya instalada una incubadora continua para 4,500 huevos. La primera partida de pollos saldrá en los primeros días de Octubre y continuarán saliendo cantidades todas las semanas, al mismo tiempo que se le agregan más huevos. Esta máquina constituye un gran progreso en el arte avícola.

Llegará en Abril próximo una partida de 10 vacas y un toro para la Sección vacas lecheras, con una producción de 50 litros de leche diarios por vaca.

Todos los productos de cultivo, animales y aves son con el propósito de fomento, de modo que serán vendidos al costo a los agricultores que deseen.

Actualmente se realizan ensayos en la Estación Experimental sobre el reemplazo de los combustibles en los tractores, usando el gas pobre. El costo del petróleo, que actualmente se usa, sale muy subido. Parece que ya en Alemania está resuelto este problema y se ha regalado un aparato para que sea conocido en Chile. El gas pobre se saca de la leña y del carbón de madera.

Eran las 11 de la noche. Pusimos término a la entrevista retirándonos muy agradecidos del señor Matte por sus interesantes informaciones.

EL AUMENTO DE LOS SUELDOS DE LOS EMPLEADOS DE CORREOS Y TELEGRAFOS

A mediodía de ayer el secretario de Estado en el Departamento del Interior, recibió en audiencia a una delegación de empleados de Correos y Telégrafos, con quienes conversó respecto a las gestiones que vienen practicando para conseguir un mejoramiento de su situación económica.

Hemos tenido oportunidad de conversar con los auspiciadores de dichas gestiones, quienes nos han suministrado los siguientes antecedentes:

Desde hace algún tiempo se venía gestionando ante las autoridades administrativas y el poder legislativo, el aumento de sueldo aludido.

Los empleados de Telégrafos obtuvieron de los parlamentarios demócratas, la promesa de presentar al pasado Congreso un proyecto debidamente financiado; por su parte, la Dirección General del Ramo, puso en manos del Gobierno otro proyecto que contemplaba en parte las aspiraciones del personal de ambos servicios.

Los acontecimientos que entorpecieron momentáneamente la acción administrativa hicieron comprender a los empleados de estas reparticiones que no debían insistir en su solicitud en los primeros momentos de la actual administración y resolvieron esperar una oportunidad propicia que evidenciara ante la Junta de Gobierno la justicia de ella.

Recibidos en audiencia por el Secretario de Estado en el Departamento del Interior, señor Roldán, este caballero se impuso con sorpresa de la exigüidad de los sueldos de estos servidores públicos y les prometió ponerse al habla con el Director General del Ramo, don Enrique Vergara R.

Por su parte, el personal conferenció con el Director, quien, según nuestros informantes se mostró de acuerdo en que el sueldo mínimo que debía percibir un empleado para poder vivir modestamente era de trescientos pesos mensuales. Sobre esta base, se nos dice, elevará a la consideración del Gobierno un proyecto debidamente financiado, para lo cual se recurrirá a una alza de algunas tarifas postales y telegráficas.

Para el público esta alza no significa un gravamen considerable y con ello se mejorará en parte el servicio, cada día creciente por razones del desenvolvimiento económico y comercial del país.

El personal de Correos y Telégrafos, terminan expresándonos nuestros informantes, tiene fe en que la petición que hará en su nombre el Director General del Ramo, será acogida en buena forma por el Gobierno.

El secretario de Estado en el Departamento del Interior, señor Roldán, recibirá nuevamente mañana, a la Comisión de empleados de estos servicios.

ALREDEDOR DEL AUMENTO DE JORNALES EN LOS FERROCARRILES

LOS DIFERENTES CONSEJOS NO SE HAN PRONUNCIADO TODAVIA

LO QUE NOS DICEN LOS MIEMBROS DE LA JUNTA CENTRAL.—BREVE ENTREVISTA CON EL CONSEJERO Sr. MANUEL ARAYA.

El aumento de jornales seguido del alza de algunas de las tarifas ferroviarias, acordado por el Gobierno al personal de la Empresa, ha dado margen para cierto movimiento de resistencia de parte de obreros de Santiago y San Bernardo, quienes estiman que no deben aceptar el aumento de sueldos mientras venga unido al alza de las tarifas, pues éstas irán contra ellos mismos y contra el pueblo en general en forma de encarecimiento de la vida.

En esta campaña, aprobaron un voto de censura al Consejero de la Empresa, que representa a los obreros, señor Manuel Araya y retiraron su confianza a la Junta Central Ferroviaria designada en el último Congreso de Ovalle.

En estas condiciones hemos querido conocer también la opinión de los miembros de la Junta Central y al efecto celebramos ayer una conferencia con ellos, en su local de la Plaza Argentina.

RESOLUCIONES ANTERIORES

Las gestiones para obtener el aumento de sueldos y jornales datan desde el mes de Abril— nos dijeron —en la forma que se conoce.

A las diversas peticiones formuladas por los obreros y que se consignaron en varios pliegos, respondió el Consejo de la Empresa con una contraproposición sobre la cual se pronunció el Comité Unido. Este Comité fué formado por la Junta Central y los elementos más representativos de todas las instituciones ferroviarias, la Santiago Watt de las cinco zonas, la Mutual de Asistentes, la Federación de Empleados a contrata de todas las zonas, los Consejos de las diversas zonas en número de 53, delegados de la Imprenta, de la Unión Sindical Chilena Ferroviaria y la Federación de Empleados a Jornal de Transportes, Sociedad de Mayordomos de Talleres y la Sociedad Ferroviarios de Coquimbo, formada por empleados a contrata y a jornal de la 5.a zona, Red Central Norte.

La resolución del Comité, después de oídas las consultas a los diferentes Consejos, fué la siguiente, en lo que respecta a estos puntos:

Aceptar transitoriamente el pliego de peticiones modificado por el Honorable Consejo de la Empresa.

Y declarar que el problema económico no ha sido resuelto: la Junta Central, en su oportunidad, formulará nuevas peticiones.

EL AUMENTO DICTADO

El aumento dictado recientemente por el Gobierno no corresponde precisamente a las peticiones formuladas y de ahí que la Junta Central —se nos dijo— no haya dado un pronunciamiento sobre el particular, sino que espere el de los diversos Consejos.

En nuestra entrevista se hallaban presentes, entre otros miembros de la Junta Central, el Secretario General señor Arturo González Toledo, el Prosecretario señor Juan de Dios Zúñiga y también el presidente de la Asociación Ferroviaria señor Arturo Lagos.

SIGNIFICADO DE LA RESISTENCIA

Respecto del movimiento de resistencia promovido en el seno del Comité de los obreros de Santiago y San Bernardo, nos dijeron que no envuelve transcendencia alguna, pues sólo se trata de grupos aislados.

Nos agregaron que este mismo Comité fué formado mientras los dirigentes se encontraban en Ovalle y que antes, cuando se trató de producir un paro, no alcanzaron a contar ni con el 40o|o de los obreros.

En cuanto al voto de desconfianza a la Junta Central, aprobado en la asamblea de antenoche, estiman igualmente que no puede tener alcance, pues la Junta tiene los poderes de 53 Consejos de la República.

En el mismo sentido apreciar la censura al Consejero señor Araya.

Los señores González y Zúñiga nos manifestaron tener el profundo convencimiento de que este movimiento no podrá encontrar eco en los diversos Consejos, por cuanto está repetidamente reconocido y aprobada la actuación de la Junta Central.

VISITA AL MINISTRO

Nos informaron también que en la tarde de ayer el Secretario General fué presentado por el Consejero señor Araya y el Director de la Empresa al Ministro del ramo señor Dávila, como representante del organismo ejecutivo de los ferroviarios, la Junta Central.

CON EL CONSEJERO SEÑOR ARAYA

Hablamos también brevemente con el Consejero de la Empresa señor Manuel Araya, quien nos dijo que, a su juicio, el aumento acordado es el único viable en las actuales circunstancias; que el alza de tarifas es el único recurso de que por ahora se ha podido echar mano para satisfacer el mayor gasto que origina el aumento de los jornales y que, por lo demás, esta alza no habrá de influir en la carestía de la vida, como se ha dado en decir.

Respecto de la censura de que ha sido objeto por parte del Comité, nos expresó que aunque se trata de elementos que no representan el sentir general ni una masa apreciable de los trabajadores, sólo pu[illegible] de contestar exhibiendo los documentos que le otorgó el Congreso Ferroviario de Ovalle y que son como sigue:

"La Mesa Directiva del Congreso Ferroviario de Ovalle, celebrado el 8 de Setiembre, considerando el acuerdo del Congreso por unanimidad en que aprobó la memoria [illegible] como ex-Secretario General de la Junta Central, su actuación como Consejero de los Ferrocarriles del Estado señor Manuel Araya ha sido satisfactoria y de gran provecho para el personal a jornal y a contrata de la Empresa.

"Dejamos constancia y firmamos por acuerdo de este mismo Congreso. — **Luis Salinas**, presidente. — **Luis F. Naranjo**, secretario de prensa. —**Enrique Torres**, secretario de actas. —**H. Salgado**, secretario de correspondencia.—**René Herrera**, secretario de actas. —**L. Boney**, tesorero."

Voto de aplauso. —"En vista de la amplia actuación del compañero Manuel Araya como miembro del Consejo Administrativo de la Empresa de los Ferrocarriles del Estado, el Congreso acuerda reconocer su labor y darle un sincero voto de aplauso. Voto propuesto por los congresales Juan de Dios Zúñiga y Francisco Lira.—En Ovalle, a 8 de Setiembre de 1924."—Siguen las firmas.

SERVICIO METEOROLOGICO DE "LA NACION"

26 DE SETIEMBRE DE 1924

ANUNCIOS METEOROLOGICOS

EL TIEMPO CONTINUARA BUENO, TEMPERATURA MODERADA Y VIENTOS DEL SUR

CARACTERES GENERALES DEL TIEMPO

Persiste la influencia de la depresión secundaria que se desplaza frente a nuestras costas. Esto ha contribuído a moderar la temperatura sensiblemente. Sin embargo, el tiempo continuará bueno en sus caracteres generales.

En las provincias de la Zona Central, la nebulosidad será variable; posiblemente habrá nublados parciales. Soplarán vientos del Sur y Suroeste, y la temperatura se manifestará moderada.

En las provincias del Sur, el tiempo se manifestará variable, frío, húmedo, y con frecuentes neblinas.

ANUNCIOS PARA LA ZONA NORTE

Buen tiempo general; nublados o neblinas en Coquimbo.

Temperatura moderada.

ANUNCIOS PARA LA ZONA CENTRAL

El estado atmosférico continuará bueno. Nebulosidad variable; tal vez nublados parciales, especialmente entre Colchagua y Linares. Temperatura moderada y vientos dominantes del Sur y Suroeste.

ANUNCIOS PARA LA ZONA SUR

Tiempo variable, especialmente entre Malleco y Chiloé; la temperatura se manifestará fría y el ambiente húmedo, produciéndose frecuentes nublados y neblinas.

Posiblemente mañana Sábado se produzcan alteraciones atmosféricas.

ANUNCIOS PARA LA COSTA

Ligeras alteraciones atmosféricas en el litoral. Temperatura fresca. Nublados, neblinas y lloviznas.

MAREAS: Pleamar en Valparaíso a las 7h. 25m.

Nota.—Estos anuncios se transmiten por Radio-Telefonía a todo el país.

EL CONSEJO DE SECRETARIOS DE ESTADO

CELEBRO AYER SU PRIMERA SESION Y PRESTO SU ACUERDO PARA EL ASCENSO DE 8 JEFES MILITARES

Ayer en la tarde, presidida por la Excma. Junta de Gobierno, celebró sesión el Consejo de Secretarios de Estado, con asistencia de los señores Aldunate, Amunátegui, Dávila, Gómez Carreño Muñoz Rodríguez y Roldán.

Acta de la sesión anterior. — Se leyó y fué aprobada el acta de la última sesión del Consejo de Estado.

Constancia de los decretos leyes.— Se acordó dejar constancia en las actas de cada sesión, de los decretos leyes que se dicten por la Excma. Junta de Gobierno.

Ascensos de tenientes coroneles.— Prestó su acuerdo para ascender al empleo de coronel de Ejército a los siguientes tenientes coroneles:

Luis Paredes Toro, Luis A. Cortés Marín, Higinio Espíndola Molina, Arturo Oyarzún Lorca, Florentino de la Guarda Peric-Echart, Víctor Rivera Cruzat, Carlos Oyarzún, Oyarzún y Orozimbo Barboza Urrutia.

Personalidades Jurídicas concedidas.—Prestó su acuerdo para que se aprueben los estatutos y se conceda personalidad jurídica a las instituciones denominadas "Centro Cultural Juventud", de Lebu, con la declaración propuesta por el señor Fiscal.

"Sociedad La Unión Siria" de Santiago.

"Sociedad Española de Beneficencia" de Los Andes.

"Sociedad de Socorros Mutuos Jubilados de la Marina y Ejército de Chile", de Valparaíso.

"Junta de Beneficencia para Estudios Superiores", de Santiago.

"Club Social de Los Placeres", de Valparaíso, con las modificaciones propuestas por el señor Fiscal.

Reformas de estatutos. — Para que con las modificaciones propuestas por el señor Fiscal, se aprueben las reformas que ha acordado introducir en sus estatutos la Sociedad de Socorros Mutuos Andrés Bello, de Linares.

Para que se conceda personalidad jurídica a la Sociedad Artesanos Industriales, Instrucción y Socorros Mutuos Juan Agustín Cornejo, de Quillota, y Centro Manuel Serey, de Valparaíso.

Denegó su acuerdo para que se aprueben los estatutos y se conceda personalidad jurídica a las siguientes corporaciones:

Club Nacional Manuel Montt, de Santiago: Club Deportivo Caja Nacional de Ahorros de Valparaíso y Centro Social Sportivo Italiano, de Santiago.

ESPARRAGOS

Se vende la producción de espárragos del Fundo «Santa Corina».
Tratar, Agustinas 2001 o teléfono 22 Barrancas.

SESION DE LA SOCIEDAD ODONTOLOGICA

ASAMBLEA GENERAL

La Sociedad Odontológica y los dentistas del país se reunieron anoche a fin de discutir y aprobar las peticiones que harán a la Excelentísima Junta de Gobierno.

Se abrió la sesión a las 10 P. M., con asistencia de numerosos asambleístas, presidiéndola el presidente de la Sociedad Odontológico señor Alfredo Avaria.

Se dió cuenta de las conclusiones a que arribó el Comité nombrado en la sesión anterior que están basadas en los trabajos presentados por los señores Carlos Bolton, Enrique Phillips y Cabrera Montalva.

Después de un extenso debate se acordó comisionar al señor Alfredo Avaria para que en representación de la Asamblea presente a la Junta las conclusiones aprobadas.

LOS EMPLEADOS DE COMERCIO

SE REUNIRAN EL DOMINGO PROXIMO

Con objeto de tomar acuerdos de importancia para el cumplimiento de la ley dictada en beneficio de los empleados de comercio, se cita a éstos a una gran asamblea que se efectuará el Domingo próximo a las 10 de la mañana en los salones de "El Mercurio".

Se nos encarga avisar que la ley aprobada se encuentra impresa y será obsequiado un ejemplar a las personas que asistan a esta reunión.

LAUREL SECO

1|2x10, 3|4x10, 1x10, 1 1|2x10, 2x2 2x3 y 2x4, en bruto y elaborado, tiene gran existencia
"LA REPUBLICA", BARRACA Y FABRICA
DOMEYKO 2354

VETERINARIA

En el Consultorio Clínico del Veterinario de "La Nación", Dr. L. Schmidt Hermann, se atienden consultas y llamados a domicilio para la atención médica de animales enfermos.
Horas: 9 a 12 M. y 2 a 7 P. M.
SAN ANTONIO 457
TELEFONO N.o 8049

"PHILIPS"

La lamparilla más acredita por su buena luz, duración y economía. Usela usted para su comodidad.
En venta en todas las casas del ramo.
IMPORTADORES:
MORRRISON & Cia.
SANTIAGO

CAMPEONATO DE AJEDREZ DE CHILE

ORGANIZADO POR "LA NACION"

Ultima partida de ajedrez por el campeonato de Chile.—Señores M. Castillo, A. Conejeros. Arbitros, señores J. Walton y N. Landaeta

Ayer se puso término al torneo por el Campeonato de Ajedrez de Chile, que se venía desarrollando en los salones del Club de Setiembre, de esta capital, con tanto brillo como entusiasmo de parte de los jugadores, constituyendo un verdadero éxito para los organizadores.

Damos a continuación el **ACTA** que al efecto se levantó a la terminación del torneo.

ACTA.—El 14 del presente se dió principio, en los salones del Club de Setiembre de esta capital, al torneo de Ajedrez por el Campeonato de Chile, en el que tomaron parte los señores: **Pedro Valenzuela**, campeón de Valparaíso; **Luis Muñoz, Pedro Montt, Mariano Castillo y Alejandro Perea**, de Santiago; **G. F. Johnston**, de O'Higgins; **Ernesto Mutis**, de Ñuble; **Alberto Conejeros**, campeón de Chile del año 22 y actual del departamento de Rere; **Estéban Iturra Pacheco**, de Concepción y el doctor **Eduardo Segura**, de Cautín.

Después del segundo día de juegos, se retiraron del torneo los señores Johnston y Segura, por lo que ciñéndose a los acuerdos reglamentarios al respecto, se dejaron sus juegos en blanco.

El día 20, y por consiguiente después de ir jugados más del 50% de los partidos, se retiraron también los señores Valenzuela, que había completado extraordinariamente sus juegos correspondientes a los días 21, 22, 23 y 24; e Iturra igual al anterior menos el juego con el señor Muñoz en el que se anotó el punto correspondiente al señor Iturra aplicando la sanción reglamentaria al señor Muñoz por no haber concurrido oportunamente a la hora convenida.

En consecuencia, el actual Campeonato ha dado el siguiente resultado:

Señor Pedro Valenzuela, 1|2 punto.
Señor Luis Muñoz, 4 puntos.
Señor Pedro Montt V., 4 1|2 puntos.
Señor Mariano Castillo, 7 puntos.
Señor G. F. Johnston, 0 puntos.
Señor Alejandro Perea, 4 puntos.
Señor Carlos Aufrems, 3 puntos.
Señor Ernesto Mutis, 2 1|2 puntos.
Señor Alberto Conejeros, 5 1|2 puntos.
Señor Estéban Iturra, 5 puntos.
Señor Eduardo Segura, 0 puntos.

Quedando proclamados campeones de Chile, en el actual torneo, los siguientes señores como sigue:

1.o señor **Mariano Castillo.**
2.o señor **Alberto Conejeros.**
3.o señor **Estéban Iturra Pacheco.**
4.o señor **Pedro Montt Videla.**

Santiago, Stbre. 24 de 1924.

PREMIOS

Hasta hoy hemos entregado los siguientes:

Para niños menores de 14 años, donado por el señor Jorge Avalos Prado, al señor **Fernando Valenzuela.**

Para el campeón del Centro de Medicina, donado por el señor Carlos Herrera Lira, al señor **Juan Meredith.**

Señor Mariano Castillo, campeón de Chile del año 1924

Para el campeón de la Escuela de Aplicación, donado por el señor Julio Fallet, al señor **Emilio Sáez.**

Para el campeón del Instituto Pedagógico, donado por los señores Julio Montesinos y otros profesores, al señor **Mariano Castillo.**

Para el campeón, de Chillán, donado por el señor Alejandro Greeck C., al señor **Ernesto Mutis.**

Para el campeón de la provincia de Ñuble, donado por el señor Gmo. Subercaseaux, al señor **Ernesto Mutis.**

Para el campeón de Bulnes y Yungay, donado por el señor Belisario Troncoso, al señor **Luis Mutis.**

CLUB DE AJEDREZ DE CHILE

Recordamos a los señores socios accionistas que sólo les queda hasta el 30 del presente para cubrir sus acciones que les dará derecho a ser considerados como fundadores del Club. Los recibos están en poder del tesorero señor **Carlos Herrera Lira**, Huérfanos 840, o en las oficinas de "La Nación", de 6 a 8 de la tarde, Sección Ajedrez.

COMIDA

Ayer se verificó en el Club de Setiembre, la comida, con que "La Nación" despedía a los señores que jugaron la rueda final por el Campeonato de Chile, en la que salió vencedor el señor Mariano Castillo.

La fiesta se desarrolló en el ambiente de cordialidad y entusiasmo que era de esperarlo y de las felicitaciones para el campeón señor Castillo.

Concurrieron los señores: Arturo Meza, Jorge Walton, Luis Gómez A., Mariano Castillo, Alberto Conejeros, Pedro Montt, Luis Muñoz, Ernesto Mutis, Alejandro Perea, Abel Maldonado y Carlos Herrera Lira.

ASOCIACION CENTRAL DE DUEÑOS DE AUTOBUSES

Se nos ha pedido la publicación de lo siguiente:

"Señor, dueño de autobús: El Comité Organizador de la Asociación Central de Dueños de Autobuses, se permite rogarle asista a una sesión que se celebrará en Compañía, esquina Morandé el Viernes 26 del presente, a las 9 P. M.

Se le encarece la asistencia, pues es necesario pronunciarse sobre varios puntos que son de suma importancia, entre otros, el nuevo "reglamento de autobuses".

Santiago, 24 de Setiembre de 1924.—**P. ARRIGONE**, presidente.—. **VILLANUEVA**, secretario."

SE COMPRA

y se arregla cualquiera dentadura postiza, usada o quebrada; compostura en el mismo día. Cómprase también dentaduras viejas o quebradas, pagando hasta $ 10 por diente, y cualquier joya usada, oro y platino.
PAGO EL MEJOR PRECIO
TALLER: ROSAS 1189

CHACRA

arriendo, dentro del plano de esta ciudad, 35 cuadras bien regadas. Enormes bodegas, galpones, casas, huerto frutal, etc.
Tratar de 8 a 9 y de 11 1/2 a 2.
H. B.—Ejército 467

LOS EMPLEADOS MINISTERIALES PIDEN AUMENTO DE SUELDOS

Los empleados de los distintos Ministerios, se acercaron ayer al Gobierno a fin de solicitar se les aumente sus sueldos.

Se le indicó a la comisión de empleados que para facilitar a la Junta de Gobierno el estudio de la cuestión, procuraran financiar el proyecto, el que, según cálculos que se han hecho, no subiría de 600 mil pesos al año.

Con este motivo en la tarde se reunieron en la oficina del Sub-Secretario de Hacienda, todos los Sub-Secretarios y Jefes de Sección, cambiándose ideas y dejándose bastante adelantado el trabajo.

CULTO

EL III CONGRESO EUCARISTICO

Con ocasión del III Congreso Eucarístico Nacional que ha de celebrarse en Concepción en los últimos días del presente año, se han enviado las siguientes comunicaciones al Santo Padre Pío XI y a Monseñor Heylen, Presidente de la Comisión Permanente de los Congresos Eucarísticos:

"Santiago, a 1o. de Setiembre de 1924.— Santísimo Padre:

Los católicos de Chile, bajo la dirección del Ilmo. y Revdmo. Señor Arzobispo de Santiago, Dr. D. Crescente Errázuriz y de los demás Ilmos. Señores Obispos, se reunirán en el III Congreso Eucarístico Nacional, que se celebrará en la ciudad de Concepción, bajo la presidencia del Ilmo. Señor don Gilberto Fuenzalida, Obispo de esa diócesis.

Estamos todos persuadidos de que la Santa Eucaristía fervorosamente invocada, humildemente recibida y solemnemente aclamada nos dará el consuelo de ver triunfantes la fe y las virtudes de nuestros mayores, concordes los ánimos de los católicos y establecida firmemente la paz de Cristo en el Reino de Cristo.

Pero, la Comisión Nacional de la Obra de los Congresos Eucarísticos que tengo la honra de presidir, quiere poner todos sus trabajos y especialmente los que, juntamente con la Comisión Diocesana de Concepción y las demás que están establecidas en todo el país realiza para la organización del próximo Congreso bajo las bendiciones de Vuestra Santidad y protestarle la más absoluta obediencia y la más afectuosa y rendida veneración.

Los privilegios extraordinarios con que S. S. se ha dignado enriquecer y facilitar la celebración de los Congresos Eucarísticos ha comprendido profundamente nuestra gratitud. Le damos a S. S. por esto también nuestros filiales agradecimientos.

El tema principal de nuestro III Congreso Eucarístico Nacional será la Eucaristía en sus relaciones con las organizaciones de los católicos, ya sea para promover las asociaciones propiamente Eucarísticas, ya sea para demostrar que la Eucaristía es el vínculo y la fuerza de las demás instituciones sociales católicas y el alma de todo verdadero apostolado.

Para tratar estas materias nos servirán de guía las enseñanzas de los Romanos Pontífices y muy especialmente cuanto Vuestra Santidad nos dice en su inmortal y nunca bastantemente recordada Encíclica "Ubi Arcano".

Postrados a los pies de Vuestra Santidad le pedimos que, así como es nuestro Soberano Maestro en la fe, sea también nuestro guía y nuestro aliento en la piedad con que acudimos a las fuentes de la vida, a la Santa Eucaristía para cuya glorificación queremos que sirva el III Congreso Eucarístico Nacional que celebraremos en Concepción (Chile), al iniciar Vuestra Santidad en Roma las festividades del Año Santo.

-|- **Rafael Edwards**, Presidente de la Comisión Nacional de los Congresos Eucarísticos.— Chile.

Santiago de Chile, 3 de Setiembre de 1924—Ilmo. señor Dr. D. Tomás Luis Heylen, obispo de **Namur.**

Monseñor:

El Comité Nacional Permanente de los Congresos Eucarísticos de nuestro país se complace en poner en conocimiento de V. S. Ilma. que ha organizado un nuevo Congreso Eucarístico Nacional, que debe verificarse en la ciudad de Concepción desde el 25 de Diciembre próximo hasta el 1o. de Enero de 1925.

Esperamos que este nuevo Congreso atraerá sobre la Iglesia y sobre nuestra querida patria los grandes auxilios del cielo, que le son tan necesarios en las actuales circunstancias.

Rogamos a V. S. Ilma. que bendiga nuestros trabajos y que nos encomiende en sus oraciones a N. S. Jesucristo en el Santísimo Sacramento, cuyo infatigable apóstol es desde hace tantos años.

Dígnese aceptar, Monseñor, la expresión de nuestro homenaje más respetuoso y la seguridad de nuestra adhesión en N. S. Jesucristo.

-|- **Rafael Edwards**, Presidente de la Comisión Nacional de los Congresos Eucarísticos.— Chile.

DEFUNCION

Ha fallecido nuestro querido deudo don

Ricardo J. Foltz Decher

Rogamos a sus amigos y a los nuestros, se sirvan acompañar sus restos al Cementerio General, hoy Viernes 26, a las 4.30 P. M.

El cortejo partirá de su casa habitación, calle Cueto 247.

LA FAMILIA.

DEFUNCION

Habiendo dejado de existir mi inolvidable esposa,

Berta Castañeda de Garín

ruego a mis amigos se sirvan acompañar sus restos hoy Viernes 26, a las 3 1/2 P. M.

El cortejo partirá del Hospital del Salvador. Servicio que agradeceré eternamente.

HERMINIO GARIN M. Y FAMILIA.

A LA CAJA DE RETIRO DE LOS FERROCARRILES

LE ENVIO UNA INTERESANTE NOTA EL MINISTRO PIDIENDOLE DIVERSOS DATOS

El Ministro de Industria ha enviado una nota a la Caja de Retiro de los Ferrocarriles en la cual le pide una nómina completa de todos los empleados con la especificación de los sueldos respectivos; nombre de los consejeros y cargos públicos que éstos desempeñan.

LIBRETA PERDIDA

Una libreta con boletos de agencia y de transporte por ferrocarril, de treinta sacos de papas y porotos, perdida en calle San Ignacio, se ruega devolver a Pedro González, calle Concepción número 1763.

FABRICACION DE CAJONES y JABAS

De todas clases hace
"LA REPUBLICA"
Barraca y Fábrica.
DOMEYKO 2354

LA JUNTA DEPARTAMENTAL DE CAMINOS

FELICITA AL MINISTRO DE INDUSTRIA POR SU DESIGNACION

El presidente de la Junta Departamental de Caminos de Santiago ha dirigido al señor don Oscar Dávila, Ministro de Industria y Obras Públicas, la siguiente comunicación:

"Señor Ministro:

En la sesión celebrada esta tarde por la Junta Departamental de Caminos de Santiago, que tengo el honor de presidir, se acordó, por unanimidad, poner en conocimiento de US. la complacencia con que la Junta ha visto la designación de SS. para que, nuevamente, ocupe el cargo de Ministro de Industria y Obras Públicas, ya que la actual Ley de Caminos debe su existencia a la activa labor desarrollada por US. cuando desempeñó, en 1920, el mismo cargo que hoy ocupa.

Junto con sus felicitaciones, la Junta acordó, asimismo, manifestar a SS. que la Ley de Caminos ha dado espléndidos resultados en su aplicación, se debería, en concepto de la Junta, proceder con suma cautela.

Saluda a US.—(Firmado) **Alberto Mackenna Subercaseaux**, Intendente de Santiago y Presidente de la Junta Departamental de Caminos."

MERCEDES DE AGUAS DE ANTOFAGASTA

ULTIMAMENTE SE HA DECRETADO LA CADUCIDAD DE 8 DE ELLAS

El Ministerio de Industria y Obras Públicas, por decreto N.o 1100, de 2 de Setiembre de 1924, ha declarado la caducidad de las siguientes mercedes de aguas otorgadas en la provincia de Antofagasta:

Merced de aguas Pampa del Quimal, concedida a don Carlos Werner por decreto N.o 1342, de 21 de Julio de 1914;

Merced de aguas en el río Loa, concedida a la Compañía de Explosivos de Chile por Decreto N.o 1640, de 31 de Agosto de 1921;

Merced de aguas en el río San Pedro, concedida al señor L. Fernández Polanco, por Decreto N.o 2178, de 26 de Octubre de 1922;

Merced de aguas en el río Vilana, concedida a don Adolfo Zaldívar por Decreto N.o 787, de 5 de Junio de 1922;

Merced de aguas en el río Loa, concedida a la Sociedad Francesa Minas de Cobre Collahuasi La Grande, por Decreto N.o 1235, de 10 de Junio de 1920;

Merced de aguas en las Aguadas de Zorras y Zorritas, concedida a don Huntington Adams por Decreto N.o 1028, de 1.o de Julio de 1921;

Merced de aguas en los ríos Llullaillaco, Salado y Salar de Punta Negra concedida a don Huntington Adams por Decreto N.o 24, de 9 de Enero de 1920; y

Merced de aguas en el Pique Rosario, concedida a la Cía. Chilena de Salitres por Decreto N.o 2058, de 21 de Noviembre de 1919.

LOS PASAJES Y FLETES POR FERROCARRIL

LA DIRECCION GENERAL ENVIA UNA NOTA AL MINISTERIO

El Ministerio de los Ferrocarriles ha transcrito a los diversos departamentos una nota de la Dirección General de los Ferrocarriles, y ha pedido se conteste lo que corresponde:

La nota dice lo siguiente:

"Ruego a US. quiera tener a bien solicitar de los diversos Ministerios indiquen a la Dirección a mi cargo la cuota exacta que se les haya fijado en el Presupuesto, para la atención del pago de pasajes y fletes por estos ferrocarriles, excluyendo naturalmente lo que corresponda al pago de fletes marítimos o por empresas particulares."

GUAYACOLINA
CURA LAS TOSES REBELDES

FABRICACION DE HERRADURAS EN FRIO

UNA PATENTE DE PRIVILEGIO A FAVOR DE DON JULIO LABOURDETTE

Se ha concedido a don Julio Labourdette patente de privilegio de invención por el término de 9 años para usar en el país las mejoras introducidas en máquinas encurvadoras para fabricar herraduras en frío. Estas modificaciones afectan a la mesa, a la base y al platillo de la prensa que se emplea en dichos trabajos.

Viña del Mar

$ 160,000.— Gran chalet de tres pisos, con confort moderno, para numerosa familia, con vista al mar, vendo a dos cuadras Estación Miramar. Jardín 1,461 metros; garage, caballerizas, gallinero, palmarium. Tasación $ 208,000. Deuda Hipotecaria $ 46,000. Precio de Ocasión. Entrega inmediata.

JORGE HORMANN S.

BANDERA 441.

TRIBUNALES DE JUSTICIA

MOVIMIENTO HABIDO EN 25 DE SETIEMBRE DE 1924

Corte Suprema

Cuenta general

1 Víctor Parra y otros con José Carlenio Avello y otros, pendiente.

Las demás no vistas.

Alegaron:

Don Arturo Alessandri y don Eliodoro Yáñez, por el recurso, y don Estéban Iturra contra el recurso y quedó pendiente.

Corte de Apelaciones

PRIMERA SALA.—3 Ramón Donoso, recurso de hecho, ha lugar; 3, Luis Silva, recurso de hecho, sin lugar.

La cuarta del Miércoles, en acuerdo.

Secretario, el señor Alcalde.

Alegaron:

Don Osvaldo Vial con don Sinesio Riquelme, en la 2.a;

Don Lautaro Benham con don Guillermo Rossel, en la continuación.

Fallada de acuerdo: contra A. Cáceres y otros.

SEGUNDA SALA.—Relator, señor Varas Oles.—3 Aníbal Vergara reclamo elctoral, mal anunciada; 4, Luis Aragón y otro exclusión, en trámite; 5, Ramiro Ugarte y otro con Domitila Ugarte, alegatos.

No vistas las demás.

Agregada:

Contra Carmen Cortés, aprobada.

Alegaron:

12, 13, 14, 15, don Abel Saavedra, confirmando por la defensa fiscal de la ley de alhocoles.

En la 5 don Manuel Jara con don Benjamín Gómez.

La 8.a del Martes, en acuerdo.

Don Rafael Heredia alegó con don Julio Piwonka.

CUARTA SALA.—Relator, señor González Campos.—2 Carlos Millán con Santiago Hernanz, confirmada.

3 Arturo Devis con Ernesto Cáceres, confirmada; 5 y 6, Arturo Benítez con Nicomédes Poblete, confirmada; 4 J. Henny Fernas con Fisco, mal anunciada; 8 Fisco con María Chávez, confirmada.

No vistas las demás.

Confirmada la pendiente N.o 6 de ayer.

Alegaron:

Continuación de la N.o 6 de ayer, alegaron don Miguel A. Calvo con don Julio Fabres, en la 8 don Isidoro Vásquez, en la 2, don Julio Piwonka, confirmando.

Dirección General de Correos y Telégrafos

Se llama la atención hacia el aviso que se publica en el "Diario Oficial", desde la fecha hasta el 9 de Octubre próximo, pidiendo propuestas públicas para la provisión de 300,000 tablillas rotular sacos. — Santiago, 23 de Setiembre de 1924.

EL DIRECTOR.

VIERNES

Ultimos Dias

SABADO

DE NUESTRA

SEMANA FIN DE MES

BLANCO

MANTELERIA

SANITARIOS

MAÑANA A LAS 7½ P. M. HABRA TERMINADO NUESTRA GRN SEMANA DE VENTAS CON TODOS SUS GRANDES SALDOS, Y LAS NUEVAS Y SENSACIONALES REBAJAS EN TODOS SUS ARTICULOS

FUNDAS en buen lienzo, caladas, c|u.	$ 1.90
SABANAS de crea,, con pespunte calado, c|u.	$ 8.00
SABANAS de crea, granito, buena calidad, con ancho dobladillo y pespunte calado, cada una	$ 13.50
CREA, buena clase, ancho 1.40, el metro..	$ 3.50
CREA granito, superior calidad, ancho 1.60 m., el metro	$ 4.90
COLCHAS inglesas, con flecos, c|u...	$ 14.80
COLCHAS blancas, imitación piqué, festoneadas, cada una	$ 22.00
COTI francés, listado, clase extra, doble ancho, el metro	$ 5.80
COTI belga, adamascado, lindos colores, doble ancho, el metro	$ 6.50
COJINES de rica cretona inglesa, rellenos en capoc, desde	$ 4.50

SERVILLETAS para té, en granité, con guarda calada, cada una	$ 1.20
SERVILLETAS para mesa, damasco, italiano, con lindos dibujos, tamaño 60x60, c|u.	$ 2.00
GRANITE, calidad extra, para manteles y servilletas, ancho 2 m., el metro, a $ 16, de 1.70 a $ 12, y de $ 0.70, a	$ 4.80
DAMASCO para manteles, de procedencia francesa, calidad extra, ancho 1.80, el metro a $ 14.50, y de 1.60, el metro	$ 13.00
TOALLAS de color, felpa Osman, c|u.	$ 4.80
GENEROS felpudos para toallas, el metro ..	$ 4.50
GENEROS de felpa Osman, especial para sábanas de baño, el metro	$ 14.50
CRETONAS inglesas, preciosos coloridos, el metro, desde	$ 2.90

BAÑOS ingleses, de fierro enlozado, clase superior, con llaves para agua caliente y fría y demás accesorios de bronce niquelado, cada uno	$ 450.00
LAVATORIOS murales, de loza inglesa, con llaves para agua caliente y fría, consola desagüe y demás accesorios de bronce niquelado, desde	$ 98.00
EXCUSADOS completos con taza blanca, estanque reglamentario de 18 litros, tapa barnizada y demás accesorios, c|u. ..	$ 125.00
CATRES de bronce, modelos curvados, c|u.	$ 195.00
CUNITAS de bronce, en lindos modelos, con pilares cuadrados, pabellón y sommier inglés, cada una	$ 280.00

GRANDES ALMACENES DE LA

FABRICA DE CATRES

TEL. INGLES 2817
CASILLA 3224

ALAMEDA ESQ.
AVDA. ESPAÑA

El Consejo de San Bernardo aprobó las resoluciones tomadas por los ferroviarios de Santiago

CE OPONE AL AUMENTO DE JORNALES A BASE DEL ALZA DE TARIFAS. — PROTESTAS CONTRA LA JUNTA CENTRAL FERROVIARIA. — HACIA LA ORGANIZACION DE UN COMICIO PUBLICO.

"La Nación" de ayer dió amplias informaciones acerca de la reunión que se efectuó últimamente por el Consejo de Santiago, en la que se tomaron diversas medidas de sumo interés, entre ellas, la desautorización a la Junta Central Ferroviaria, la censura al consejero señor Araya y la protesta por el aumento de jornales a base del alza de tarifas.

Esta misma medida se tomó ayer en la tarde por el Consejo de San Bernardo que se reunió especialmente con el objeto de tratar estos importantes asuntos.

A la reunión concurrió un numeroso grupo de federados y después de una larga discusión se tomaron los siguientes acuerdos:

1.o Aprobar en todas sus partes los acuerdos tomados por el Consejo de Santiago en sesión celebrada el Miércoles último.

2.o Auspiciar un comicio público a fin de hacer una demostración de las fuerzas organizadas; y

3.o Protestar contra el aumento de jornales a bases del alza de las tarifas ferroviarias.

EL CONSEJO DE SANTIAGO

Por su parte el Consejo de Santiago, se reunirá esta tarde a las 5 1|2 P. M. en la secretaría de la calle Bascuñán 542.

Se nos encarga citar especialmente para esta sesión a los federados ya que en ella se tratarán entre otros importantes asuntos los siguientes:

a) Cuenta de los delegados que participaron en representación del Consejo en el Congreso de Ovalle realizado últimamente;

b) Incidencias con la Junta Central Ferroviaria; y

c) Elección de secretario y subsecretario en propiedad.

LA ASAMBLEA DEL PROXIMO DOMINGO EN EL TEATRO SETIEMBRE

HABLARAN LOS EX-PARLAMENTARIOS RECABARREN Y CRUZ

Señor Luis E. Recabarren

Como lo anunciamos en nuestra edición de ayer, la Junta Provincial de la Federación Obrera de Chile ha pedido a los señores Luis E. Recabarren y Luis V. Cruz repitan la conferencia que con tanto éxito han dictado últimamente.

Como se sabe, los señores Recabarren y Cruz son los leaders del Partido Comunista, y cada vez que se anuncia una conferencia de ellos es escuchada por un público numeroso.

Las que están dando actualmente y la del Domingo próximo se refieren a los momentos actuales por que atraviesa el país. Seguramente concurrirán al Teatro Setiembre los militares que han asistido a las reuniones anteriores.

Dados los preparativos que se han hechos es de esperar para esta nueva reunión un completo éxito.

LA JUNTA SECCIONAL DE LA FEDERACION OBRERA FERROVIARIA DE CHILE DE LA 1.a ZONA, VALPARAISO

EXPOSICION ACERCA DE CIERTAS APRECIACIONES DEL SEÑOR GONZALO URREJOLA

Hemos recibido de la Junta Seccional de la Primera Zona de la Federación Obrera Ferrocarria de Chile, la siguiente exposición acerca de ciertos artículo publicados por el señor Gonzalo Urrejola respecto al personal ferroviario:

En contestación a las apreciaciones y conceptos del señor Gonzalo Urrejola publicado con fecha 21 del presente.

Parece que vivimos en un ambiente de disconformidad los que sufrimos con los que han gozado todo el fruto de este país; no sabemos cuáles son las causas que le originan al señor Urrejola para hacer apreciaciones falsas y antojadizas.

Principia por decir el señor articulista, y al mismo tiempo reconocer que diez años atrás con un capital de medio millón de pesos se tenía una utilidad de cuarenta mil pesos anuales que le daba para vivir holgadamente y gozar de todos los placeres que la naturaleza da en esta vida.

No piensa el señor Urrejola que esas ganancias que le venían anuales eran el sudor y el sacrificio de una multitud que elaboraban para que gocen unos y para la grandeza de nuestro país.

También los trabajadores de diez años atrás, con un sueldo de cinco a siete pesos diarios gozaban y vivían más tranquilos que ahora que ganan de diez a catorce pesos diarios.

Parece que dicho señor olvidará que las clases trabajadoras de hoy no son las de quince a veinte años atrás, como es creencia general de los oligarcas de este país que habíamos nacido para producirles a ellos siendo un mero instrumento y careciendo en absoluto de la educación que se requiere para comprender que en este mundo todo sér humano tiene derecho a disfrutar y a gozar de todos los dones que la naturaleza nos brinda.

¿Quiere el señor Urrejola que los obreros de Chile retrocedamos treinta o cuarenta años atrás donde los criollos de las diferentes aldeas de este país cubrían sus carnes a medias con algo que podríamos llamar el cripipal del indio?

Conformándose a sí mismo como alimentación una simple "galleta y un diano de higo".

Hoy la evolución social ha hech cambiar los procedimientos y hoy po hoy el obrero y el aldeano marcha del brazo hacia la conquista de su preparación tanto económica com moral e intelectual, para así ser úti a su familia y contribuir en form efectiva al progreso de esta bella nación, dejando de ser así un simple instrumento de los audaces.

Por otra parte queremos presentarle al señor Urrejola al verdadero cuadro oficial según la jefatura de la Empresa en que podrá ver dicho señor en el profundo error que está careciendo de base todo lo dicho.

No quisiéramos creer que dicho señor al expresarse en estos términos abiertamente contrarios al personal ferroviario lo haga con una segunda intención tanto más cuando dicho señor es una persona preparada y que conoce a fondo la situación difícil que ha vivido en estos últimos tiempos el personal ferroviario, debido por cierto a lo mismo que el señor Urrejola menciona en su artículo referente a la desvalorización de nuestra moneda y con esto el mayor costo de la vida y para que dicho señor compondo el cuadro es el siguiente:

Este cuadro no es por cierto el pliego de peticiones presentado por los obreros por primera ni segunda vez es el cuadro confeccionado por la comisión de consejeros:

Mayordomos de 2.a clase, ganaban $ 14.70, quedan hoy día con $ 16.10.

Armadores, ganaban $ 12.70, quedan hoy día con $ 14.20.

Armadores 2.os, ganando $ 11.80 quedan hoy con $ 13.40.

Mecánicos, torneros, herreros, caldereros, carpinteros, pintores, electricistas, fundideres, cobreros, modelistas y todo el personal clasificado en la primera categoría, $ 10.80, quedarán con $ 12.30.

Segunda clase, $ 9.80, quedarán en $ 11.30.

Tercera clase, ganando $ 8.80, quedarán con $ 10.

Ayudantes 1.os, $ 7.80, quedarán con $ 9.20; ayudantes 2.os, $ 7.30, quedarán con $ 8 80; ayudantes terceros, $ 6.90, quedarán con $ 8.40.

Todos los ayudantes que ganan de $ 6.80, quedarán con un sueldo de 8 a 9 pesos y así en general todos los sueldos y jornales han sido elevados en un porcentaje de un 15o|o.

En su artículo el señor Urrejola dice que al presentar el pliego de peticiones, el personal ferroviario a la jefatura de la Empresa lo hicimos todavía con amenazas a un paro general.

En esta parte sentimos grandemente tener que enrostrarle al señor Urrejola que ha falseado a la verdad como caballero, porque queremos que la opinión pública sepa la verdad de las cosas, porque después de haber transcurrido un largo tiempo de tres meses sin que la jefatura de la Empresa estudiase nuestra petición ni mucho menos contestase en qué estado se encontraba nuestra reclamación fué ahí entonces que todo el personal comprendía que su situación era insoportable y exigió en forma respetuosa pero enérgica para ser oídos en sus peticiones haciendo uso a la hora undécima de un derecho que tiene todo el mundo civilizado y que garantizan las Constituciones y las leyes de todos los países, cuál es el derecho de huelga.

Comprendido por cierto que ésta no es una amenaza ni un crimen, porque comprendiendo, por cierto que el derecho de huelga está garantido por todas las leyes en los países civilizados.

Con esto queremos dejar desvirtuado ante la opinión pública el mal concepto en que el Sr. Urrejola nos ha querido colocar.

Aunque somos unos humildes servidores, creemos no merecer tales conceptos ni apreciaciones.—La Junta Seccional 1.a Zona.

UNA COMISION DE LA JUNTA EJECUTIVA DE LA FEDERACION OBRERA DE CHILE SALDRA MAÑANA EN GIRA DE CONFERENCIAS

"La Nación" dió cuenta en su oportunidad del brillante éxito alcanzado por el señor Roberto Salinas, secretario general de la Junta Ejecutiva de la Federación Obrera de Chile, en la última jira realizada a los pueblos de Curicó, San Fernando, Chimbarongo y Tinguiririca.

Estas jiras se hacen a fin de ponerse en contacto con los consejos de la República y para darles a conocer la manera de pensar de la Junta Ejecutiva de la Federación Obrera de Chile frente al movimiento actual.

Dado el éxito alcanzado en la jira anterior, mañana saldrá de Santiago una comisión nombrada por la Junta Ejecutiva de la Federación Obrera de Chile, presidida por el secretario general, señor Salinas. Visitarán esos pueblos del Sur a fin de cumplir en esta forma con lo acordado por la dirigente.

DON CARLOS TREJO LERDO DE TEJADA

Por ARMANDO FOLLIER,
SECRETARIO DEL CONGRESO SOCIAL OBRERO

Como es del dominio general, anteayer se alejó de nuestro país el Excmo. señor Ministro de México en Chile, don Carlos Trejo Lerdo de Tejada.

Hombre erudito, de elevada inteligencia y sobre todo, dotado de un alma colmada de subjetividades sencillas y transparentes, se supo hacer amar de todos, y en donde fuera, con una misma ternura y de una sola manera: raro milagro de los cerebros bien disciplinados que saben dirigir el vuelo de su alma.

La ausencia de este meritorio diplomático mexicano importa para los organismos obreros e instituciones culturales de Chile una pérdida considerable de garantía intelectual y moral para el curso de su evolución. Su labor fué única, y por ello es privilegiada.

En la fuerza generadora de su visión social y política movíase todo el espíritu de su pueblo y la fe de sus gobernantes que, al través de variados y dolorosos experimentos, han conseguido moldear en forma sencilla y austera sus ejemplares aspiraciones de democracia pura.

Trejo Lerdo de Tejada como Ministro Plenipotenciario en este país, ha marcado el primer signo de advenimiento que vendrá a contribuir al genuino concepto de la diplomacia moderna entre naciones de hombres libres y de destinos semejantes.

Artífice de la palabra armoniosa y suave, y raro apóstol de la idea le supimos escuchar con la novedad a guisa de alas en el corazón y confiada gratitud en el semblante. Por él, muchas de nuestras instituciones artísticas y sociales aprendieron a conocer y a amar al pueblo mexicano. Y más que esto aprendieron a comprenderse a sí mismos entrando al reconocimiento de virtudes cívicas que, por desidia o asfixia de una voluntad extenuada, habían arrojado a los ribazos del camino, como algo demasiado triste e innecesario, el cadáver de una fe que en un tiempo nos fué querida y que la mano torva y mendaz de los gobernantes fué estrangulando lentamente sobre nuestros propios hombros.

Señor Carlos Trejo Lerdo de Tejada

Trejo Lerdo de Tejada, atento al ritmo interior de nuestras muy humanas ambiciones desgarró su túnica protocolar, viejo lienzo de doradas mezquindades y fatales convencionalismos, y entró libre, completo en sí mismo, al corazón de nuestros jóvenes obreros, artistas intelectuales, sin más ropaje de persuasión, sin más bordado en el manto que un encaje humilde y familiar.

En nosotros, pequeños símbolos caminantes de un bello ensueño de paz y de justicia humana; en nosotros, sembradores de torpes manos y endebles piernas, hízose curvo el pensamiento para recibir, y, como en el cuenco de una mano, cayó en nuestro cerebro la fórmula ya labrada con madera de las tierras de Guactemoc y que saben a aromas de la flora de Arauco.

He aquí, pues, como ya he dicho, don Carlos Trejo Lerdo de Tejada, para los cuerpos obreros de nuestro país, ha constituído el modelo del legítimo diplomático que encarna el concepto de las nuevas democracias. Por que es así como se remachan los eslabones de una cadena indisoluble que debe unir los corazones de los pueblos hermanos.

Ojalá su ausencia no sea larga para que veamos pronto entre nosotros a este hombre que supo mover nuestros sentimientos dormidos y despertaron nobles ambiciones de días mejores para la grandeza y felicidad de los pueblos latino-americanos.

A. F.

FIESTAS SOCIALES

CENTRO EL DESPERTAR. — Mañana, a las 9 P. M., velada literario-musical y baile.

CENTRO EXEQUIEL VILCHES.— Con todo entusiasmo se está preparando la Fiesta del Libro, en favor de los reos de la Penitenciaría. Con este motivo se reciben, del comercio y particulares, todo obsequio para dichos penados, en San Francisco 748.

CONJUNTO ARTISTICO "LOS LUSITANOS".—Con todo entusiasmo se prepara la función que se realizará el próximo Domingo, en el Teatro de los Tranviarios, a beneficio de la Sociedad de Comerciantes de Ambos Sexos.

CONJUNTO ARTISTICO "LOS PORTUGUESES".—El Domingo próximo se verificará la velada en honor de los nuevos directores honorarios, señores Rafael Franco y José Cuellar, y el banquete que el primero ofrece a los miembros del Conjunto y sus familias.

UNION DE LOS TIPOGRAFOS.—El Sábado próximo se efectuará en el salón de esta sociedad ubicado en la calle Eleuterio Ramírez.

SOCIEDAD UNION DE LOS TIPOGRAFOS. — El campeonato que debía efectuarse mañana se postergó hasta el 4 del próximo mes. Como se sabe se trata de una competencia de one step entre los gráficos de Santiago.

CENTRO INSTRUCTIVO Y RECREATIVO DE LOS TRANVIARIOS. —Mañana se efectuará en el local de los tranviarios la reapertura de su Centro Instructivo y recreativo. Habrá un baile y números de variedades.

SOCIEDAD ARTESANOS "LA UNION".—Mañana, a las P. M., se dará comienzo a un baile familiar.

CITACIONES

SOCIEDAD "LA UNIVERSAL".— Junta general, Domingo a las 9 A. M.

COMITE UNICO DE CHAUFFEURS —Reunión a los miembros, hoy, a las 9 P. M., en los salones de "El Mercurio".

CENTRO "EL DESPERTAR".— Asamblea general hoy, a las 8.45 P. M.

ACADEMIA "EVARISTO LILLO".— Reunión, Domingo, a las 10 A. M.

SINDICATO NACIONAL DE ESTUCADORES.—Sesión ordinaria, hoy, a las 6 P. M., en Bandera 687.

SOCIEDAD DE PINTORES "MIGUEL ANGEL".—Sesión directiva hoy, a las 7 P. M. Junta general el Domingo 28 del presente.

Sociedad Dueños de Autos de Alquiler.—Junta general mañana, a las 3 P. M., en Jérdito 714.

SOCIEDAD DUEÑOS DE PELUQUERIAS. — Reunión para hoy, a las 8 P. M.

CENTRO RECREATIVO ARTES GRAFICAS. — Reunión de Directorio hoy, a las 9 P. M.

SOCIEDAD EMPLEADOS DE HOTELES.—Hoy, a las 8 P. M., Junta Directiva y a las 10 P. M., junta general con asistencia de un delegado de la Junta Militar, en el local social, Blla Vista 217.

Confederación de Sindicatos Blancos de Chile.—A la comisión de propaganda y organización, a reunión mañana, a las 6 P. M.

Comisión de la "Bolsa del Trabajo". —Los delegados nombrados se reunirán mañana Sábado para constituirse.

Sindicato Nacional de Estucadores.— Hoy, a las 5 P. M., para junta general, en Bandera 657.

Sindicato de Costureras. — Hoy, a las 6 P. M., en Salas 208, deben reunirse todas las compañeras, para oír a un miembro de la Junta Militar.

Sindicato de Oficios Varios.—A junta general para hoy, a las 7 P. M., en Bandera 657.

Sindicato de Barnizadores. —A reunión para hoy, a las 7 P. M., en Bandera 657.

Sindicato de Albañiles.—A junta general para el Domingo, a las 10 de la mañana.

BORAXOL
EL REY de los Jabones

ACUERDOS SOCIALES

CENTRO ANDACOLLO DE LA UNION NACIONAL.—Ultimos acuerdos:

Se dió lectura de la renuncia del señor secretario de prensa, señor E. Morales; se acordó que el delegado ante el Consejo provincial propusiera una asamblea de todos los centros de la ciudad para tratar sobre los acontecimientos del nuevo Gobierno del país.

El señor Pedro Morales y don Santiago Contreras proponen a los doctores Rencoret y Luis Miranda, como médicos del Centro; después de un corto debate se aceptaron los facultativos. Hubo acuerdo para comunicarles por nota dicho nombramiento.

Se entró a tratar de la renuncia del secretario de prensa, la fué rechazda.

Enfermo

Se encuentra gravemente enfermo en el Hospital de San Vicente, sala San Francisco, cama N.o 3, el señor Luis Quezada, miembro de la Sociedad de Socorros Mutuos "La Aurora".

Sus consocios pueden pasar a visitarlo.

EN EL SINDICATO BLANCO DE LA POLICIA DE ASEO.—Reunidos los miembros de esta organización en el Teatro de la Unión Social, oyeron las explicaciones que acerca del movimiento militar dió el teniente Zúñiga.

El miembro señor Silva, dió a conocer al delegado militar el sentir y aspiraciones del gremio, las que serán resumidas en un memorial para ser elevadas a la consideración de la Junta de Gobierno.

EL DIRECTOR DE LOS FF. CC. NOS HABLA DE LAS INCIDENCIAS OBRERAS EN LA EMPRESA

ES INEXACTO QUE EL CONSEJO HAYA SUSPENDIDO SU SESION PARA RECIBIR A LA JUNTA CENTRAL FERROVIARIA

En la tarde de ayer conversamos detenidamente con el Director General de los Ferrocarriles, señor Manuel Trucco, respecto de los diversos problemas pendientes relacionados con la Empresa de su cargo.

LA SITUACION CON LOS OBREROS

El señor Trucco se sirvió decirnos que en lo que se refiere a los diversos problemas obreros, o sea aumento de los jornales, la cuestión como se sabe, está ya resuelta por la Junta de Gobierno, de modo que se están tomando todas las medidas del caso para pagar esos aumentos en el mes de Octubre.

El Gobierno, en presencia de las representaciones en contra que se han hecho por otras entidades obreras de la misma empresa, ha reiterado expresamente su confianza al Director.

Por lo que respecta a las relaciones con los obreros, la Empresa só lo reconoce las dos grandes instituciones en que se halla agrupado el personal, nos dijo: la Federación de Obreros a Jornal, en que entra todo el personal y la Santiago Watt, que forman todos los obreros de tracción, maquinistas, fogoneros, etc.

LOS DESACUERDOS

Efectivamente, nos dijo el señor Trucco, se han producido algunos desacuerdos sobre la aceptación de aumento de jornales y el alza de algunas tarifas, pero en general la inmensa mayoría, podría decir la casi totalidad, han aceptado y así lo han reiterado en varias ocasiones tanto por intermedio de su organismo directivo, que es la Junta Central Ferroviaria, como por otros medios.

PETICIONES EXAGERADAS

Basta analizar las peticiones que desde hace algún tiempo vienen prodijando estos elementos: se trata de una destrucción completa, de un verdadero diluvio de fuego; piden la disolución del Consejo de la Empresa, la destitución de los directores y hasta el desaparecimiento de los jefes de grupos.

¿ES POSIBLE MANTENER LAS TARIFAS?

Como las presentaciones contra el aumento de jornales se basan en que vienen aparejados de alzas de las tarifas, el señor Trucco nos dijo al respecto, más o menos:

—Es muy elástico ésto de apreciar una alza o baja de las tarifas, pues depende de muchos factores principalmente del cambio.

Es muy posible que si tuviéramos un cambio mejor, siquiera un penique más alto que el de hoy, no habría habido necesidad siquiera de aumentar las tarifas para aumentar los jornales; así como será nula esta misma alza si el cambio baja.

INFLUENCIA DE LAS TARIFAS

Preguntamos al señor Trucco sobre si el alza de las tarifas podrá tener influencia apreciable en el costo de la vida y nos respondió terminantemente que no.

Primero, porque se trata de una alza insignificante y en segundo lugar porque el factor flete, tomado en consideración en sus pequeñas diferencias de alzas o bajas, no afecta en forma absoluta al precio de los productos. Así se ha visto que con tarifas bajas el trigo ha subido, y vice-versa. En 1921, por ejemplo, en el mes de Enero las tarifas eran de .70 y el precio del trigo era de pesos; al mes siguiente, por la diferencia del oro las tarifas subieron a dos pesos y el trigo bajó a 35.

Lo que hay que tomar en cuenta es que el costo de la vida encarece según sea la mayor o menor especulación, el uso o el abuso del derecho de los vendedores.

EL ACARREO DEL GANADO

Según me ha informado el sub-director, nos dijo el señor Trucco, el acarreo del ganado está al día en toda la red del país: no hay reclamo ni demanda extraordinaria de equipo. Todo el que es necesario se pone a disposición de los interesados.

Pero no es posible echar ese equipo en abundancia exagerada, porque también los reclaman los descontentos.

Fresco está el recuerdo de lo que hizo Mr. Huet cuando se trató de satisfacer las plazas de trigo: despachó varios trenes y arreó con el trigo acumulado en las estaciones, so pretexto de espera de equipo: y llovieron las protestas porque los dueños del grano dijeron que se les causaba un perjuicio, que en Santiago no tenían dónde ponerlo, que les causaba pérdidas y afectaba al precio.

EL COSTO DE LOS FLETES

La dirección de la Empresa, o sea el Consejo y el Director, siete hombres, deben luchar constantemente con cuatro millones, porque se cree que la Empresa no debe ser comercial, y debe aún sacrificar sus más vitales intereses para satisfacer las aspiraciones del público.

Como no es del caso hoy el entrar en unas observaciones extensas y detenidas, anotan este cálculo:

Hace cuarenta años una libra esterlina bastaba para costear el viaje a Valparaíso; eran pesos chilenos de 12 peniques.

Hoy con los mismos 30 pesos más o menos, se hace el mismo viaje y son pesos de seis peniques.

Estas cifras demuestran cuán cierto es que las tarifas no se han aumentado en la proporción que correspondería al descenso de la moneda.

En cambio, los materiales sí que han aumentado: un tope, por ejemplo, vale hoy diez veces más que hace 20 o 30 años.

UNA INFORMACION EQUIVOCADA

Antes de poner término a nuestra entrevista el señor Trucco nos declaró que era inexacta la información dada por un diario de la mañana de ayer, según la cual el Consejo había suspendido su sesión para recibir a los miembros de la Junta Central Ferroviaria.

Lo que hubo fué lo siguiente: cuando ya el Consejo había terminado sus labores y sólo quedaban en la sala tres consejeros, el señor Trucco recibió la siguiente tarjeta:

"Arturo González Toledo, secretario General de la Junta Central de la Federación Ferroviaria de Chile, se permite saludar muy atenta y respetuosamente al digno señor Director de la Empresa de los Ferrocarriles y rogarle por su intermedio al H. Consejo se sirva dar una audiencia a la nueva Junta que desea exponerle su plan de trabajo, tanto en bien de sus asociados como asimismo en bien de los intereses de la Empresa.

"El Secretario agradece de antemano al señor Director este servicio".

En esta virtud los miembros de la Junta fueron recibidos y se oyó su exposición y los buenos propósitos que manifestaron estar animados como hombres de trabajo, de orden de respeto, que desean el bienestar de sus compañeros y de los intereses de la Empresa.

VARIOS

EN LA BOLSA DE TRABAJO DE LOS SINDICATOS CATOLICOS.—La Bolsa de Trabajo de los Sindicatos Católicos ofrece para hoy los siguientes puestos para los obreros o empleados que los deseen ocupar, si es que pertenecen a los sindicatos católicos:

- 1 chofer.
- 1 mueblista que entienda de modelos de fundición.
- 1 niño para los mandados.
- 1 junior.
- 1 junior.
- 1 empleado con práctica en abarrotes.
- 1 trabajador al día.
- 1 repartidor de novelas.
- 7 cocineras.
- 8 empleadas para la mano.
- 1 pintor de blanqueo.
- 1 pintor de blanqueo.
- 1 albañil y numerosas otras ocupaciones.

EL SINDICATO DE EMPLEADOS DE LA INDUSTRIA Y DEL COMERCIO

LA ASAMBLEA DE MAÑANA

Se han proseguido con todo entusiasmo los trabajos para la asamblea que verificará mañana, a las 9 P. M., el Sindicato de Empleados de la Industria y el Comercio, en el Teatro de la Unión Social, calle Bandera número 657.

Entre los numerosos asuntos que se tratarán figura el del estudio de la importante ley recientemente promulgada que mejora la condición de los empleados particulares.

Además se considerará en esta asamblea la actual situación de la Nación con motivo de los últimos acontecimientos políticos que han venido desarrollándose en la capital de tiempo a esta parte.

ALAMO

de ½ ¾, 1", y tapa álamo de
tiene gran existencia
BARRACA Y FABRICA
"LA REPUBLICA"
DOMEYKO 2354

TALADROS DE COLUMNA
— Y —
TORNOS MECANICOS
Ofrece:
FUNDICION LIBERTAD
— LIBERTAD 58 —

Ciclistas - Mecanicos

Forros y cámaras
"EXCELSIOR"
Fabricación alemana de calidad inexpugnable.
RESPUESTOS PARA BICICLETAS
Llegaron, entre otros artículos:
LLANTAS MADERA DE TRES PIEZAS
MARCA "HARVA"
Lo mejor de lo mejor. No USARA OTRA llanta.
LLANTAS ACERO Calidad Superior. Además: CADENAS
CAMPANILLAS, RAYOS, Etc.
Ofrece la Casa especialista más antigua en el ramo:
AUG. O. BOHME y Cía.
SANTIAGO — HUERFANOS 710, AL LLEGAR A CLARAS

MAQUINA
PARA PLANCHAR
de tres cilindros, a vapor, en perfecto estado, se vende.
GORBEA N.° 2536

A TODOS LOS
QUE PADECEN
ESTREÑIMIENTO, MALAS DIGESTIONES
CARGAZÓN de la LENGUA — ENTERITIS
INFARTOS BILIARES
Tomen por la noche, al acostarse, dos comprimidos de
Lactolaxine Fydau
Este remedio es un poderoso reeducador del intestino, el único capaz de curar el Estreñimiento y las afecciones que de él derivan.
La LACTOLAXINE FYDAU, admitida en los Hospitales de París la prescriben las eminencias médicas en todos los países.
LABORATORIOS BIOLÓGICOS ANDRÉ PARIS, 4, R. de La Motte-Picquet, PARIS (Francia)
Véndese en todas las buenas Farmacias.

Para toda persona que aprecia alimentos buenos las TORTAS DE PARRILLA representan un Bocado Exquisito cuando preparadas con
ROYAL
BAKING POWDER
(Polvo "Royal" Para Hornear)
La cantidad de ROYAL que se añade en la preparación de Bizcochos, Pasteles y toda clase de Pastelería es insignificante, pero el resultado es cosa de maravillar.
¡Cuidado con las Imitaciones!
Exíjase siempre el legítimo Royal que sólo se vende en latas con etiqueta roja, según la reproducción al lado.
Un Regalo para Vd.
Su almacenista tendrá mucho gusto en regalarle un ejemplar de nuestro libro "RECETAS CULINARIAS ROYAL". También puede Vd. obtener una copia escribiendo a los Srs. GRACE & CIA. de Santiago, Concepción o Valdivia.
El ROYAL se vende en todos los Almacenes.

ROYAL
BAKING POWDER

EXPOSICION DE LA COMISION DE DEFENSA FISCAL DE LA LEY DE ALCOHOLES

Los deportistas con el objeto de defenderse de los cargos que ha formulado don Joaquín Echenique en su contra, han publicado diversos artículos en que sostienen que el decreto que creó la Comisión de Defensa Fiscal de la Ley de Alcoholes es ilegal. Sin ánimo de entrar en polémicas y declarando que esta será nuestra única exposición y con el objeto de dejar las cosas en el lugar que les corresponde, nos vemos en la necesidad de probar la legalidad, necesidad y utilidad del decreto que la creó.

LEGALIDAD.—El art. 171 de la Ley de Alcoholes que es el que ha dado lugar a estas discusiones dice: "Art. 171. El cinco por ciento de las contribuciones establecido por la presente ley se destinará a costear la enseñanza antialcohólica en las escuelas y colegios del Estado y **a combatir el alcoholismo en la forma en que cada cinco años determine el Presidente de la República.**

De este artículo se desprende que el Presidente puede invertir estos fondos en dos objetos: primero, en costear la enseñanza antialcohólica; y, segundo, en combatir el alcoholismo **en la forma que crea conveniente.**

La Ley de Alcoholes, que fué dictada por exigirlo el interés nacional, tiene por único objeto extirpar el alcoholismo. El fin de la Comisión de Defensa es hacer que se cumplan y observen todas sus disposiciones. Luego tiene por objeto combatir el alcoholismo y queda perfectamente encuadrada dentro del propósito del legislador la creación de esta comisión con los fondos del art. 171.

Por otra parte el Tribunal de Cuentas que es la única institución encargada de estudiar la legalidad o ilegalidad de un decreto, después de estudiar el que nos ocupa le dió curso por encontrarlo ajustado a la ley. Más aún, la Ilustre Corte de Apelaciones de Santiago, que dada la independencia de poderes, no estaba en la obligación de aceptar dichos nombramientos, acordó en Tribuna Pleno, recomendar a los señores jueces, dar toda clase de facilidades a los abogados de esta Comisión para que pudieran cumplir con sus obligaciones en debida forma.

NECESIDAD.—La ley, como es público y notorio, no se observaba debido a la falta de defensa fiscal y por esto, el Director de Impuestos Internos en la última Memoria dice en la página 5: "El atraso en el pago de las sanciones establecidas en las leyes que fiscaliza esta Dirección, es debido a la **falta de abogados**, que se encarguen en cada caso de la tramitación rápida de los juicios, y que puedan vigilar la aplicación estricta de las sentencias que se dictan"

CICLISMO

EN EL VELODROMO DEL BARCELONA

LAS PRUEBAS SOBRE LA BASE DEL PROGRAMA OLIMPICO QUE ORGANIZA LA DIRIGENTE PARA EL DOMINGO.— EL JURADO QUE FISCALIZARA EL TORNEO

Durante la semana se han sometido a un severo entrenamiento los corredores que militan en las filas de la dirigente con motivo de efectuar el próximo Domingo en el Velódromo del Barcelona unas interesantes carreras ciclistas con un variado programa que consta solamente de pruebas olímpicas donde pone a prueba el vigor de los participantes y las especialidades de sus distancias favoritas.

En la reunión que mencionamos se pondrá en disputa en una sola competencia tres hermosos trofeos de bronce para los primeros puestos, medallas de oro y plata para los segundos y diplomas con escudos de cobre para los terceros, pudiendo de esta manera, desde que se inicia la tarde deportiva, estar en una constante perspicacia para procurar dominar en los trámites finales a los fuertes y leales adversarios que luchan denodadamente por conquistar los laureles de la victoria.

Con el torneo del próximo Domingo, el actual directorio de la Unión Ciclista de Chile, se despide de su labor.

JURADO FISCALIZADOR DEL TORNEO

Será el siguiente:

Comisario general, don Alberto Davidson B.

Juez de partida don Emilio González.

Jueces de llegada, señores: Emilio González, José Monti, Eduardo Lasalle, Pompeo Domínguez.

Anunciador oficial, señores: Héctor Sola y Carlos Alberto Arancibia M.

Cronometradores oficiales, señores: Antonio Robles, Carlos Alberto Arancibia M.

Jueces de cancha, señores: Antonio Silva, Rigoberto Saavedra, Sabatier y Luis A. Muñoz.

Tesorero general, don Gabriel Leiva Muñoz.

Secretario general, señor: Angel Custodio Vargas T.

Se ruega a las personas que forman el comité de carreras encontrarse antes de las dos de la tarde hora en que se dará la partida a la primera carrera como también extensivas a los señores corredores a fin de alcanzar a desarrollar el programa.

ASOCIACION CICLISTA DE SANTIAGO.— Esta institución ha suspendido el torneo anunciado para el próximo Domingo, hasta el Domingo 5 de Octubre.

CLUB CICLISTA ARCO IRIS.— Cita a junta general para hoy, a las 9 P. M., en la casa de los ciclistas, Arturo Prat N.o514.

CLUB CICLISTA INTERNACIONAL.—Cita a junta general para hoy, a las 8.30 P. M., en el local de costumbre.

BASKET - BALL

Asociación de Basket-Ball de Santiago

Esta dirigente ha fijado las siguientes partidas para el Domingo próximo:

Tercera División

Brigada Central 1.o v. Asociación Cristiana de Jóvenes 3.o; cancha Estadio Policial; hora 10 A. M.; referee, señor Antonio Cirer.

Segunda División

oJrge Matte 1.o v. Asociación Cristiana de Jóvenes 2.o; hora: 11 A. M. Cancha Estadio Policial; referee, señor A. Cirer. Director de turno y apuntador oficial señor Fco. Pérez G.

FOOTBALL

WELLINGTON I v. SMALL STAR I.—El próximo Domingo, en la cancha Santa Filomena se jugarán dos matchs amistosos en competencia por los trofeos donados por el Círculo Social del Patronato. Los segundos equipos jugarán a las 3.30 P. M. y los primeros a las 3.30 P. M.

MACARRILLA Y GORRIÑO v. MATTA Y CIA.—Mañana se llevará a efecto este encuentro por la competencia de la Liga Nacional, serie comercial, en la cancha Escuela de Artes, a las 3 P. M., ante el árbitro señor Lizandro González.

BADMINTON VERSUS DEFENSORES DE CHILE.—En la cancha del Badminton, Recoleta esquina Santos Dumont, se efectuará el próximo Domingo este encuentro por la competencia oficial de la Asociación Santiago.

En el preliminar actuarán los segundos equipos, quienes llevan una colocación espectable en el calendario.

RAYO SPORTING CLUB. — Este club ha acordado efectuar una excursión reglamentaria el Domingo próximo a la Pirámide.

El punto de partida será la Plaza Italia, a las 7.45 A. M.

Los socios que deseen asistir pueden pasar por la secretaría para cerciorarse de toda clase de pormenores.

Sumario del número 81 que sale hoy:

CITACIONES

General Borgoño F. C. — Junta general para hoy a las 9 P. M. en "El Mercurio".

Rayo Sporting Club. — Junta general para hoy a las 6.30 P. M. en Campo Marte 89.

Independencia Juvenil F. C. —Junta general para hoy a las 8.30 P. M en Independencia 1367.

Chile Atlético F. C. — Junta general para hoy a las 8 y media P. M en Coquimbo 753.

Teniente Godoy Juvenil e Infantil F. C. — Junta general para hoy a las 8.30 P. M. en el local de costumbre.

Unión Chilena F. C. — Junta general para hoy a las 8 y media P. M en Matucana N.o 85.

Atlético F. C.— Junta general para hoy, a las 5 1|2 P. M., en el local de costumbre.

CODHIPOL

Da fuerzas y enerjia a los debiles.

SALFEN

Agua purgante mineral

EXCURSIONISMO

FEDERACION DE EXCURSIONISTAS Y EXPLORADORES DE CHILE. — Cita al directorio para hoy a las 9 P. M. en su local. Carmen 197.

Tabla: asuntos urgentes.

Se encarece la asistencia a los señores directores.

CUERPO DE EXCURSIONISTAS ALBERTO MACKENNA S.— Hoy, a las 7.30 P. M., en casa del comandante, celebrará junta general este cuerpo, con el objeto de ocuparse de importantes asuntos que penden de su consideración. La tabla es la siguiente:

Confección del uniforme;

Actuación de la oficialidad en la última excursión;

Afiliación a la Federación de Excursionistas y Exploradores de Chile.

EXCURSION A LA PIRAMIDE DE O'BRIEN.— Los socios de este progresista club preparan una excursión al pintoresco lugar indicado para el Domingo 28 del presente, saliendo a las 7 A. M., en punto de la plaza Italia, para tomar el carro de "Los Leones". Los socios y las personas que deseen adherirse deberán llevar su rancho cocido y encontrarse en la Plaza Italia el día y hora indicados.

BILLAR

El Campeonato de Billar de Sntiago

EL PARTIDO DE ESTA NOCHE

Esta noche, a las 9.30 P. M., se jugará en la Academia de San Antonio 361 el partido semi-final por el Campeonato de Santiago, entre los conocidos aficionadso señores Amadeo Gabrielli y manuel Santapau.

Atendiendo a las condiciones sobresalientes de ambos cultores, el partido ha desptado interés.

GIMNASIA

Club de Gimnasia Científico

Cursos nocturnos.— Las clases de gimnasia de los cursos nocturnos suspendidas durante las vacaciones de Setiembre, se reanudarán el Miércoles 1.o de Octubre.

¡QUÉ RICO..! CIGARRILLOS
HABANITOS
60¢.

AUTOMOVILISMO

PROXIMA CLAUSURA DE LA EXPOSICION DE AUTOMOVILES

LOS FESTIVALES NOCTURNOS DE MAÑANA SABADO, DOMINGO Y LUNES, EN EL PABELLON PARIS

Cooperación del Bando de Piedad de Chile. — Los scouts tendrán a su cargo la noche de clausura.

Durante ocho días se ha expuesto en el Pabellón París de la Quinta Normal, variados modelos de automóviles, camiones y accesorios presentados en la primera Exposición de esta índole, por acreditadas firmas comerciales de esta plaza.

Igualmente, la Escuela de Aviación ha exhibido el aeroplano España, que hizo el raid a Tacna y un fusilaje completo, todo construído en la Maestranza de Aviación.

El piso alto del segundo pabellón ha sido ocupado por la Maestranza del Ejército, repartición que ha expuesto un numeroso lote de artículos de su fabricación, tanto de armamentos, accesorios para automóviles y varios otros modelos de fabricación nacional. La Dirección de la Maestranza del Ejército ha resuelto vender su muestrario al público los días Domingo y Lunes durante todo el día.

LA FORD MOTOR COMPANY

Esta importante firma americana ocupa el fondo del piso bajo del segundo pabellón. Exhibe sus artículos en un espléndido stand arreglado con todo gusto. Presenta al frente un hermoso chassis Lincoln, que por primera vez en Chile, y posiblemente en Suramérica se presenta al público. Es un chassis corriente, pulido, con su motor descubierto, donde el público puede observar la más insignificante pieza. Está colocado sobre un fondo de espejo y en la noche se ilumina dando un hermoso golpe de vista. Es, en realidad, una obra de arte.

Exhibe cuatro modelos de Ford, desde $ 6,800 a $ 15,500.

En el costado derecho presenta varios modelos de chassis y camiones Ford, y al fondo, en un tablero, diferentes piezas del coche Lincoln.

En el primer pabellón, la Ford Motor Company exhibe un lindo modelo de coche Lincoln y en los jardines un tractor y un acoplado Fordson.

LA FIRMA WEBER Y CIA.

En el primer pabellón presenta un conjunto de tres coches Austro Daimler, a saber: uno de carrera, con carrocería de turismo; un chassis color aluminio, descubierto, y una regia Limousine de valor de $ 70,000, que fué usada en Valparaíso por el Príncipe Humberto.

> NUESTRA PAGINA DE AUTO-AUTOMOVILISMO
>
> Producida la normalidad en el servicio de las Embpresas Periodísticas de la capital, desde el próximo Viernes 3 de Octubre continuaremos ofreciendo a nuestros lectores la página semanal que destinamos al fomentoo del automovilismo.

Austro-Fiat, de 5 toneladas y un chassis camión rápido Austro-Fiat de 1 1|2 toneladas. Además un llamativo carro repartidor para carga, de 1,500 kilos y una locomotora Austro Daimler de 6 H. P., con fuerza de arrastre hasta de 18 toneladas.

En los jardines presenta un tractor Austro-Fiat, de valor de £ 400.

REISER, PETITBON Y CIA.

Esta firma presenta un coupé Fiat, modelo 510 y otro modelo 502. El modelo 501 de esta marca señaló el récord mundial de 235 kilómetros por hora.

SIMON HNOS., VIAU Y LAFOSSE

Esta firma, representante de los Chandler, cuya marca ha tenido grandes éxitos en Buenos Aires y Montevideo, interviniendo con éxito en la mayor parte de las carreras automovilísticas que se han verificado en las vecinas repúblicas, exhibe dos modelos, uno Limousine y el otro de turismo. Como se sabe, estos modelos son del presente año y por lo tanto reunen los últimos adelantos.

LA CASA GIBBS Y CIA.

Esta casa tiene instalado al costado derecho del primer pabellón dos modelos Ford, un turismo y un sport.

LA FIRMA OSCAR RODRIGUEZ ROJAS

Como sub-agentes de la firma Grez y Mac--Iver, importadores del Chevrolet, presenta un lindo modelo de turismo y exhibe faroles y accesorios de automóviles, como representante de la firma Storni y Cía., de Buenos Aires.

ROSENQVIST Y CIA. LTDA.

En el centro del segundo pabellón, esta firma, representante de los simpáticos "Brockway", presenta dos hermosos chassis para Omnibus y una góndola Brockway construída en Valparaíso y que no desmerece en nada de la manufactura extranjera.

FOLSCH Y CIA.

Esta firma presenta dos chassis de los afamados camiones alemanes marca Büssing, que se usaron en la guerra europea. Además un conjunto de neumáticos Peters Union.

HUTH Y CIA.

Exhibe un surtido numeroso de neumáticos de la conocida marca inglesa Dunlop; además de algunas ruedas de disco y otros artículos para vulcanización de neumáticos.

GUTMAN, MAURER Y CIA.

Estos representantes de los neumáticos Continental Cord, además de otros accesorios relacionados con el ramo, exhibe en una vitrina especial, una cantidad de artículos para automovilistas.

OTRAS FIRMAS

Las firmas Concha-Silva y Cía, y Simón Hnos., presentan un lote de accesorios para automóviles, entre los cuales figura el conocido carburador Solex y bocinas eléctricas.

LAS FIESTAS SOCIALES DE MAÑANA Y DEL DOMINGO

Durante la noche de mañana y del Domingo se realizarán en los jardines del Pabellón París, que ofrecen una espléndida iluminación, bailes de fantasía con concurrencia de bandas militares.

Estas reuniones prometen alcanzar especial brillo, dada la escasez de fiestas de esta índole en la capital.

Un espléndido buffet, a precios módicos, estará a disposición del público.

LA REUNION DE CLAUSURA

El Lunes en la noche se verificará la reunión de clausura que estará a cargo de las instituciones de los Boy-Scouts de Chile, repitiéndose la iluminación extraordinaria y agregándose rifas y otras entretenciones para el público.

Los Boy-Scouts se han ofrecido gentilmente para cooperar a los fines benéficos que se han perseguido con la Exposición.

FOOTBALL

LA PROXIMA VISITA DE LOS JUGADORES ORIENTALES

LOS PARTIDOS EN IQUIQUE, SANTIAGO Y SUR DEL PAIS

Algo sobre el Congreso Footballístico del Sur

Los aficionados del país están a la expectativa del próximo arribo de la embajada de la Asociación Uruguaya de Foot-ball, que de regreso del Perú sostendrá algunas jornadas entre nosotros.

EL PRIMER LANCE DE LOS URUGUAYOS

La Liga Comercial de Iquique ha hecho gestiones para que el vapor "Essequibo" permanezca en aquel puerto hasta el Domingo, a fin de darle mayor importancia a la primera contienda que sostendrán los orientales en tierra chilena. Si la Compañía no accede, el match se realizaría mañana Sábado.

En el mismo vapor vendrán a Santiago los exponentes más sobresalientes del equipo nortino, a fin de integrar el elenco internacional chileno que irá a Montevideo.

LA LLEGADA A VALPARAISO

A mediados de la semana próxima son esperados en Valparaíso los deportistas orientales.

El partido en Santiago tendrá lugar el 5 de Octubre.

Los visitantes se dirigirán después al Sur a jugar dos encuentros, uno de ellos en Temuco y el otro en Concepción, en caso que la Liga de esta última ciudad normalice su situación con la Federación de Foot-ball de Chile.

LA VISITA A TEMUCO

El presidente de la nueva Liga de Temuco dirigió ayer el siguiente telegrama a la Federación:

"TEMUCO 25. — Extraordinario entusiasmo ha despertado venida ésta equipo uruguayo. Historia football chileno registrará dos hechos capital importancia: que Federación Foot-ball consiguió presentar cuadros extranjeros en Norte y Sur país, cumpliendo compromisos contraídos Congreso dar absoluta igualdad afiliadas.—(Firmado).— **Victor Mora**, presidente".

LOS ACUERDOS DEL CONGRESO DEL SUR

En la sesión de antenoche de la Metropolitana, el señor Cariola preguntó a la mesa las resoluciones que se adoptaron en el Congreso sureño del 18 de Setiembre ya que habiendo él participado directamente en los arreglos con la Federación de Football de Chile, quería salvar su responsabilidad toda vez que existían acuerdos concretos estampados en un acta entre los representantes de la Federación y de los delegados nombrados por el Consejo de la Metropolitana acuerdos que fueron conocidos y aceptados por los representantes en Santiago de las Ligas de provincia que mantienen relaciones con la Metropolitana.

El señor Carlos Aguirre, que presidía la sesión declaró que no estaba en situación de dar detalles sobre lo tratado en Concepción pero que se había levantado un acta que era esperada luego en Santiago. Agregó que podría anticipar que las resoluciones tomadas en el Congreso aclaraban más algunos de los puntos y que los demás coincidían en todas sus partes.

Dr. Mary, jefe de la delegación uruguaya

Sobre este mismo punto interrogamos ayer al presidente en ejercicio de la Federación de Foot-ball de Chile, quien nos expresó que el Consejo Superior de la entidad había dado amplios poderes a una comisión para tratar con los delegados de las Ligas que deseaban afiliarse.

Esta comisión llegó a un acuerdo preciso. Como hubiera dudas sobre una de las cláusulas del convenio el delegado de Talcahuano señor Cariola, se encargó de darle forma concreta.

Aceptadas por las partes las bases fundamentales los señores Cariola y teniente Urízar, este último representantes de La Serena presentaron a la consideración de los delegados de la Federación una lista con 21 nombres, lista que había sido confeccionada por los representantes de las Ligas que deseaban ingresar.

De esta lista, la Federación señaló para los cargos que se indican, a las siguientes personas: Presidente señor Carlos Cariola, primer vice-presidente señor Julio Molina Núñez; segundo vice-presidente, señor Armando Venegas; secretario señores: Dimas Muñoz y capitán Carlos Arriagada. Tesoreros señores: Felipe Casas Espinola y Juan Jahn.

Nuestros delegados manifestaron al teniente Urízar que necesitaban una respuesta categórica, a lo cual este deportista respondió textualmente: "Es esta nuestra última palabra" y de su puño y letra redactó la nómina del nuevo directorio agregando que podían contar desde ese momento con la Liga La Serena dentro de las bases aprobadas.

El Consejo Superior de la Federación ratificó al día siguiente lo obrado por la Comisión dejando establecido que por ningún concepto aceptará modificaciones a las conclusiones ya aprobadas.

El actual directorio de la Federación sólo espera que llegue a su poder el acta convenida firmada por los presidentes o representantes de las Ligas que ingresarán para entregar la dirección de la entidad a la nueva mesa.

Se entiende que esta mesa sólo entraría en funciones en caso de que se mantengan en todas sus partes las bases acordadas.

ATLETISMO

UNA INTERESANTE REUNION DEPORTIVA

A BENEFICIO DEL ASILO DE LOS NIÑOS VAGOS.—SE VERIFICARA EL DOMINGO EN LOS CAMPOS DE SPORTS DE ÑUÑOA

El Domingo próximo, en los Campos de Sport de Ñuñoa, se verificará el beneficio del Asilo de Niños Vagos que mantiene la Intendencia de Santiago.

Un programa de grande interés servirá de base a esta reunión, que dado los fines que persigue, como por lo interesante del programa elaborado, promete alcanzar el más franco éxito.

Las instituciones deportivas, han respondido en forma amplia a la petición de los organizadores de este torneo, y prestarán su concurso, la Federación de Box de Chile, La Liga Metropolitana de Foot-ball, Asociación Ciclista de Santiago, y Asociación Atlética de Santiago, presentando a sus más destacados exponentes.

El Programa

El programa que se iniciará, a las 2.15 de la tarde, es el siguiente:

Cancha I. 2.15 P. M., Morning Star v. Ferroviario; Cancha I. 4 P. M., 1.o de Mayo con Eleuterio Ramírez; Cancha 2. 2.15 P. M., 1o de Mayo II con Zenteno; Cancha 2 4 P. M., Tocornal con Unión Cordillera; Cancha 3. 2.15 P. M., 1o de Mayo Juvenil con Santiago Ranger; Cancha 3. 4 P M., Morning Star II con Lautaro Atlético.

Asociación Ciclista de Santiago, 5,000 metros para todo competidor, 10,000 metros para campeones.

Federación de Box de Chile.— Esta institución se hará representar por los profesionales Willie Murra, Carlos Pérez, Filidor Mery y Humberto Guzmán, haciendo lucidas academias.

Asociación Atlética de Chile.— La Asocición Atlética ofrecerá el siguiente programa: 400 metros planos; 1.500 metros plans; 110 metros vallas; salto a la garrocha; Lanzamiento del dardo y bala.

Liga Infantil de Foot-Ball

PRACTICE DE SELECCION

Esta Liga practicará los siguientes equipos el Domingo próximo a las 10.30 A. M. en la cancha Santiago, a fin de seleccionar los jugadores que intervendrán en el internacional uruguayos con chilenos.

Equipo Chile:

Arenas;
M. del Canto, Olivares;
Miquel Maurín, Ponce;
Awad, Rodríguez, Bavestrello (cap.)
Salcedo, Miquel;

O

Morcillo, Molina.
Vengoa, Bravo (cap.), Bray,
Bravo Infante, Stiphievich;
González, Stiphievich
Rinsky
Equipo Uruguay:

LIGA NACIONAL DE FOOT-BALL.—Sección Comercial.— Partidas oficiales que se jugarán mañana Sábado:

Serie A.—M. Etchepare c. American Shoe A; cancha Independencia; hora 3.15. Referée señor O. García. Director señor D. Muñoz.

Ruiz Hnos v. Vivent; cancha Independencia; hora 4.15. Referée señor Huidobro. Director señor Lubue.

Laboratorio Chile c. La Chilena; cancha Escuela de Artes; hora 4.15. Referée señor Oyarzún. Director señor Durán.

Macarrilla y Goriño c. Matas; cancha Escuela de Artes; hora 3. Referée señor L. González. Directores señores Arriagada y Durán.

Serie B.—Forlivesi c. Sta. María; cancha Independencia; hora 2.15. Referée señor Mac Donald. Director señor D. Muñoz.

UNION DE CALDEREROS F. C. —Habiendo fallecido el vice-capitán del segundo equipo señor Germán García Pérez, invita a todos sus asociados para que concurran a sus funerales que se efectuarán hoy, a las 4.30 P. M.

El cortejo partirá desde el Hospital de San Juan de Dios.

RAAB RECOLETA v. FORLIVESI F. C. — El Domingo próximo se jugará este match por la serie intermedia de la Liga Nacional, en la cancha del Magallanes, a las 2 P. M.

LIGA BANCARIA.—En sesión celebrada por esta Liga fijó para mañana Sábado la partida entre Morrison y Cía. y Compañías Unidas de Seguros, en la cancha del Santiago F. C. ante el árbitro señor Eduardo Huidobro, sirviendo de director de cancha el secretario señor Guerra.

POR LA COPA "LA NACION"

EL MAGALLANES Y EL SELECCIONADO DE LA LIGA NACIONAL SE ENFRENTARAN EL PROXIMO DOMINGO

En la cancha que el Magallanes posee en Independencia N.o 1449, se verificará, el Domingo próximo, un encuentro del más alto interés.

El primer conjunto del Magallanes se medirá con el seleccionado de la Liga Nacional cuadro que en los últimos tiempos ha sido reforzado por jugadres internacionales de mérito como el zaguero Víctor Zavala, el guardavalla Robles y el medio zaguero Julio Godoy.

El lance se iniciará a las 3.45 P. M., sirviendo de árbitro el señor Luis Roatti.

El preliminar estará a cargo de los cuadros de honor de los clubs Forlivesi y Raab Recoleta, quienes, bajo las órdenes del señor Carlos Fanta, a las 2 30 P. M., dirimirán supremacías por la segunda rueda de la Liga Nacional.

A base de los jugadores de mejor actuación y de algunos exponentes de Talcahuano, Concepción, Curicó, Serena, Iquique y otras Ligas, afiliadas a la Federación de Foot-ball de Chile, quedará constituído el equipo internacional de esta dirigente.

IMPUESTO A LA RENTA

Se previene a los contribuyentes de la 2.ª, 3.ª, 4.ª, 5.ª y 6.ª categorías de la ley 3,996, que, en cumplimiento del decreto - ley N.º 1,815, de fecha 10 del actual, deben cancelar sus contribuciones antes del 1.º de Octubre próximo.

El pago se hará según la liquidación que tenga cada contribuyente, reservándose el Fisco, en este caso, el derecho de revisar posteriormente dicho pago.

Pero si la liquidación estuviere hecha por la Dirección de Impuestos, el pago se hará conforme a esta liquidación.

Después de la fecha señalada, los contribuyentes incurrirán en la mora y demás sanciones establecidas por la ley.

Los pagos se harán en la IIIª Zona de Impuestos Internos, Agustinas 673.

EL INSPECTOR.

═SALITRE═

EL ABONO UNIVERSAL

Sódico de 95 o|o, para abonar siembras de trigo, cebada, avena, etc.

Potásico de 25 o|o, para abonar viñas, chacras, hortalizas, jardines, árboles frutales, etc., etc.

Es la época oportuna para su aplicación

HAGA SU PEDIDO HOY MISMO

Para mayores detalles, diríjase a:

Wessel Duval y Cía.

Unicos Agentes de la Asociación de Productores de Salitre de Chile

O a sus Agentes en:

Melipilla, Presa Hnos.
Rancagua, V. y A. Zavala
Rengo, Romualdo Emparanza
San Fernando, Bertozzi, Fedeghelli y Cía.

Curicó, J. Etchevers y Cía.
Sta. Cruz, Eustaquio Aguilera.
Rosario, V. y A. Zavala.
Talca, C. Villarroel

LA DEBILIDAD SEXUAL
La Impotencia, la Neurastenia, se curan con
Bismolan
TONICO PODEROSO
SE VENDE EN TODAS LAS BOTICAS

CAMBIO

BANCARIO	$ 41.50..
COMERCIAL	41.60

EQUIVALENCIAS DEL CAMBIO BANCARIO

1 DOLAR, vale..	$ 9.39 1|4
1 FRANCO	0.49 1|4
1 PESETA	1.24
1 LIRA	0.41
1 NACIONAL ARG...	3.36 3|4

PREMIO DEL ORO:
217

UN PESO PAPEL VALE:
5 27|32 peniques

BOLSA DE COMERCIO

MOVIMIENTO

La casi totalidad del movimiento de ayer en el mercado correspondió a negocios sobre bonos y letras. En los primeros se anotaron conformes por un total de 544,000 nominales, y en £ las transacciones sumaron 20,000 a 40.70, 40,80, 41.00 y 41.10 para Octubre 2 y 21.

Se adjudicaron también gruesos lotes de acciones del Banco de Chile, 200 Nacional, 27 Español, Malvoa en Industriales y Chilena de Salitres, Antofagasta y Lastenia en Sociedades Salitreras.

Los precios en general se mostraron flojos en acciones y firmes en bonos.

OFERTAS Y DEMANDAS QUE QUEDARON AL TERMINAR LA SEGUNDA RUEDA

Caja 8-1, vendedor 98; Caja 8 1|2, comprador 95 7|8, vendedor 96; Caja, 7-1, año 916, comprador 88; Caja, 7-1, vendedor 88; Hipotecario, 8-1, comprador 94, vendedor 95; Banco de Chile, comprador 213, vendedor 214; Español, comprador 138; Hipotecario, comprador 620; Industrias, vendedor 16 1|2; Nacional, comprador 92, vendedor 93; Antofagasta, comprador 77 1|2 m.; Lastenia, vendedor 56 c.; Gte. Grande, vendedor 93 m.; Fuegos, comprador 199 p.; Cemento, vendedor 41 m.; Gas de Santiago, comprador 56, vendedor 57; Electricidad Industrial, comprador 87; Malvoa, comprador 11, vendedor 11 1|2; Viña, comprador 8 3|4 p.; Tabacos, vendedor 85 c.; Vapores, vendedor 34 1|2 p.; £ comprador 41 p.

CIERRE A LAS 5 P. M.

CAMBIO.— Vendedor 41.60, y comprador 41.40.

ORO.— Vendedor 217.00, y comprador 216.50.

LIBRAS POR ORO.— **Vendedor 13.20,** y comprador 13.10.

Antofagasta 77 v. p. **Chilena 31 1|2 cp.;** Lastenia, 56 cm.; **Fuegos 21 cp.;** Gente Grande 90 cp.

SUBIERON

Caja 8-1|2, de 95 1|4 a 95 7|8; Electricidad Ind. de 86 a 87; Maestranza, de 9 1|2 a 10; Fuegos, de 200 a 201.

BAJARON

Caja, 7-1, de 87 1|2 a 87; Bco. Nacional, de 93 a 92; Aysen, de 60 a 59; Gente Grande, de 96 a 90; Malvoa, de 11 1|2 a 11; Vapores, de 35 a 34 1|2; Antofagasta, de 77 1|2 a 77; Chilena, de 34 a 31 1|2.

OPERACIONES DE AYER

PRIMERA RUEDA

3000 Caja 7-1, 88.
18000 Caja 8-1, 98 1|4.
55000 Caja 8 1|2, 95 1|4.
50000 Caja 8 1|2, 95 1|8.
2000 Caja 8-1, 98.
27 Bco. Español, 138.
50 Bco. Chile, 213.
750 Bco. Chile, 214.
90 Bco. Hip., 620.
100 Malvoa, 11.
23000 Caja 7-1, 87.
500 Chilena de Salt., Oct. 2, 31 1|2.
4000 £ Oct. 21, 40.70.
1000 £ Oct. 7, 40.70.
4000 £ Oct. 7, 40.80.
3000 £ Oct. 21, 40.80.

SEGUNDA RUEDA

67000 Caja 8 1|2, 95 3|8.
20000 Caja 8 1|2 95 1|2.
25000 Caja 8 1|2, 95 3|8.
89000 Caja 8 1|2, 95 3|4.
172000 Caja 8 1|2, 95 7|8.
150 Antofagasta, Oct. 2, 77 1|2.
350 Bco. Chile, 214.
100 Malvoa, 11.
200 Bco. Nac., 92.
20000 Caja 7-1, 87.
100 Antofagasta, Oct. 16, 77 1|2.
100 Lastenia, 55 3|4.
1000 £ Oct. 7, 41.
2000 £ Oct. 7, 41.10.
5000 £ Oct. 21, 41.10.

OPERACIONES EN VALPARAISO

PRIMERA RUEDA

500 Maestranza, Oct. 2, 76.
400 Chilena S., Oct. 2, 53.
100 Fuego, Oct. 16, 200.
2000 £, Nov. 18, 40.60.
1000 Id., Oct. 21, 40.60.
2000 Id., Oct. 7, 40.80.
20000 Id., Oct. 21, 40.60.
10000 Id., Oct. 7, 40.80.
7000 Id., Oct. 7, 41.
7000 Id., Oct. 21, 40.80.
3000 Id., Nov. 18, 40.80.
1100 Id., Oct. 21, 40.80.
1000 Id., Dic. 2, 40.80.

ORO
Vendedor, 211.50; comprador, 210.50.

CAMBIO
Vendedor, 41; comprador, 40.80.
£ POR ORO
Vendedor, 13.20; comprador, 13.10.

SEGUNDA RUEDA

170 Fuego, Oct. 16, 200.
300 Viñas, 31.
300 Aysen, Oct. 2, 59.
10 Sal. Tocopilla, 560.
20000 Caja, 7-1, 86 3|4.
2000 £ Oct. 7, 41.
10000 £ Oct. 7, 41.20.

ORO
Vendedor, 215.50; comprador, 215.
CAMBIO
Vendedor, 41.40; comprador, 41.20.
£ POR ORO
Vendedor, 13.20; comprador, 13.10.

INFORMACIONES DE SOCIEDADES ANONIMAS

AVANZADA, SOCIEDAD SALITRERA.—Cita a junta general extraordinaria para el 26 de Setiembre en Prat 268, Valparaíso. Tratar renta oficina salitrera Avanzada y liquidación anticipada de la Sociedad.

AYSEN SOC. INDUSTRIAL DEL—Cita a junta general ordinaria para el 30 de Setiembre, en Cochrane 695, Valparaíso. Presentar memoria y balance al 30 de Junio último.

ANTOFAGASTA Co. DE SALITRES DE— Anuncia su dividendo de $ 1.75 para el 10 de Octubre por intermedio del Banco de Chile.

AGUA SANTA Co. DE SALITRE Y FERROC. DE—Cita a junta general ordinaria para el 7 de Octubre, en Prat 192, Valparaíso. Presentar memoria y balance último semestre.

ASCENSORES MECANICOS DE VALP.—Cita a junta general ordinaria para el 30 de Setiembre en su oficina en Valparaíso.

ANGLO CHILIAN PORTORAL Co.—(En liquidación).—Ha acordado repartir la 4.a y última cuota de devolución de capital a razón de 4 7|8 peniques por acción desde el 23 de Setiembre, en la oficina de los señores Sidney Merritt y Co Bolsa de Corredores, of. 114, Santiago.

COOPERATIVA NAVAL SOC.—Cita a junta general ordinaria para el 26 de Setiembre en el Club Naval, Valaraíso.

FABRICA NACIONAL DE VIDRIOS.—Cita a junta general ordinaria para el 26 de Setiembre en San Diego 2197,Santiago. Presentar memoria y balance.

GENERAL DE CONSTRUCCIONES Co. S. A.—Cita a junta general extraordinaria para el 9 de Octubre, en Bandera 575, Santiago. Tratar aumento de capital.

GENTE GRANDE SOC. GANADERA—Cita a junta general ordinaria para el 30 de Setiembre, en Moneda 1118, Santiago.

GAS ACETILENO Y D. A. SOC. AN.—Junta general ordinaria el 29 de Setiembre, en Av. Italia 830, Santiago. Tratar memoria, inversión y balance al 30 de Junio.

LAPIZLAZULI DE OVALLE Co. MINERA.—Cita a junta general extraordinaria para el 26 de Setiembre en "El Mercurio". Tratar de la transformación de la actual compañía en sociedad anónima y aprobar su futuros estatutos.

MINAS Y FUNDICIONES DE CARRIZAL SOC. DE—Cita a junta general extraordinaria para el 30 de Setiembre, en Bandera 75, of. 112, Santiago, pronunciarse sobre la liquidación anticipada de la sociedad.

MANUFACTURAS GIRARDI SOC. AN.—Junta general ordinaria el 29 de Setiembre, en Av. Italia 830, Santiago. Tratar memoria, inversión y balance al 30 de Junio.

MARGA MARGA SOC. AURIFERA—Cita a junta general ordinaria para el 30 de Setiembre, en "El Diario Ilustrado".

MINERVA Co. AURIFERA—Cita a junta general ordinaria para el 30 de Setiembre, en Huérfanos 761, Santiago. Presentar memoria y balance al 30 de Junio.

METAN COMUNIDAD PETROLIFERA—Cita a junta general extraordinaria para el 27 de Setiembre, en Agustinas 111, of. 15. Ratificación de una promesa de renta de los terrenos de la Comunidad.

OPLOCA DE BOLIVIA Co. MINERA Y AGRICOLA DE—Cita a punta general ordinaria para el 24 de Octubre, en Morandé 356, Santiago.

RIO CISNE SOC. GANADERA—Cita a junta general ordinaria para el 30 de Setiembre, en Cochrane 791, Valparaíso. Presentar memoria y balance al 31 de Marzo último.

SAN JUAN SOC. MINERA—en liquidación.—El 30 de Setiembre vence la última prórroga para el pago de los cuatro que están pendientes, en Cochrane 791, of. 21, Valparaíso y se previene a los dueños de acciones que vencido el plazo antes dicho se procederá en conformidad al Código de Comercio de acuerdo con los estatutos.

TIERRA DEL FUEGO SOC. EXPLOTADORA DE—Cita a junta general ordinaria para el 29 de Setiembre, en Blanco 725, Valparaíso. Presentar memoria y balance al 30 de Junio. Los accionistas que deseen recibir el próximo dividendo en letras sobre Londres, deben dar cuenta antes del 23 de Setiembre, día en que se fijará el tipo de cambio para el pago en m|c.

FAMANEGAL LTD. LA NUEVA Co. SALITRERA.—Anuncia su dividendo N.o 39 de 10ojo para el 30 de Setiembre.

VASCONIA SOC. NAC. DE SEGUROS LA—Cita a junta general extraordinaria para el 30 de Setiembre, en Prat 268, Valparaíso. Reforma de estatutos.

VALDIVIA SOC. CARBONIFERA DE—Cita a junta general extraordinaria para el 6 de Octubre. Tratar de la colocación del capital social por emitir, a que se refiere el inciso B. del Art. 3.o de los estatutos. oficina, Estado 32, Santiago.

SAAVEDRA BENARD Y Co. LTD. SOC. LTD. SOC. COM.—Cita a junta general ordinaria, el 29 de Setiembre, en Blanco 1127, Valparaíso.

UNION ITALO CHILENA Co. DE SEGUROS.—Cita a junta general extraordinaria para el 6 de Octubre, en la 6.a Cía. de Bomberos de Valparaíso. Tratar: liquidación anticipada de la Sociedad.

REVISTA SEMANAL DE ABARROTES

PRECIOS AL POR MAYOR POR LOTES, PUESTOS EN SANTIAGO

(Especial para "La Nación")
Santiago, 26 de Setiembre de 1924.

Aceite Soya tambores 400 kilos, kilo neto oro, $ 1.29.

Aceite de algodón, 4x10, cajón, oro, 47.50.

Aceite de algodón, 4x9, cajón, oro, 43.50.

Aceite de algodón nacional, 2x17, cajón, oro, 37.50.

Aceite La Catalana, 1|40, cajón, oro, 52.

Aceite de olivo "Betus" de 12 botellas, cajón, oro, 30.

Aceite de olivo "Bau", cajón, oro, 67.50.

Aceite linaza genuino importado "Rueda", tarro m|c., 90.

Almidón a granel de Rengo, quintal, m|c, 42.

Almendras dulces en pepas, kilo, m|c.

Arroz italiano AAA, quintal, oro, 21.

Arroz Valenciano, quintal, oro, 20.

Arroz Java lustrado 1.a, quintal, oro, 18.50.

Arroz Java lustrado 2.a, quintal, oro, 16.50.

Azul fino para jaboneros, m|c., 4.20.

Azul en paquetes de 400 gramos "Diana", caj., oro, 26.

Azúcar granulada, kilo m|c., 1.28.

Betún negro y amarillo "Famos", gruesa, m|c., 50.

Borato cristalizado, quintal, oro, 30.

Café de higos, a 200 paquetes, m|c., 24.

Café Brasil tipo tostar "Fonck", quintal, oro, 58.

Café Brasil tipo Guayaquil "Fonck", quintal, oro, 64.

Café tipo superior "Fonck", quintal, oro, 70.

Café Centro América crudo lavado, quintal, oro, 86.

Café Centro América crudo Caracolillo, quintal, oro, 94.

Café Guayaquil primera, corriente, crudo, quintal, oro, 75.

Callampas secas, oro, 2.60.

Cemento Portland "Electra", oro, barril, 12.50.

Cáscara de cacao, oro, 17.

Cera Carneuba N.o 7, kilo, oro, 8.

Cera Carneuba N.o 9, kilo, oro, 4.50.

Charqui vacuno de Osorno, quintal, m|c., 195.

Chuño alemán, quintal, oro, 29.

Chuño japonés, quintal, oro, 28.50.

Cominos de Mogador, kilo, oro, 2.90.

Coco rallado fino, quintal, oro, 65.

Descarozados "Medallones", para familias, kilo, m|c., 4.20.

Fósforos "Urbión" y "Centauro", cajón, m|c., 50.

Fósforos "Volcán", cajón, m|c., 54.50.

Grasa para comer, quintal, m|c., 140.

Grasa de pino, barril, marca Rueda, oro, 15.

Jabón vetado, etc., quintal, m|c., 62.

Manteca de chancho, quintal, m|c., 170.

Munición para caza, quintal, m|c, 90.

Nuez moscada, libra, libra, oro, 2.40.

Papel imprenta de 10 kilos, resma, m|c., 24.

Papel mantequilla, kilo, m|c., 8.80.

Papel mercería, resma, m|c., 21.

Papel de seda para flores, resma, oro, 3.80.

Papel sulfite, fardo, m|c., 87.

Papel toilette "Excellence", rollo, oro, 0.30.

Pasas, m|c., especiales blancas a 10 kilo, neto, cajón, 19.

Pimentón cáscara nacional, kilo, m|c., 3.

Pimentón molido, nacional, kilo, m|c., 3.50.

Pimentón molido, español, kilo, oro, 5.

Pimienta negra, entera, kilo, oro, 1.30.

Queso parmesano, "Reggianitto", kilo, oro, 2.80.

Queso suizo "Tigre", en cartones, cartón, oro, 2.

Salmón Chum, cajón, oro, 28.

Salmón colorado, "Mariposa", docena, oro, 13.

Sardinas de 140 gramos, cajón, oro, 24.

Sardinas de 180 gramos, cajón, oro, 28.

Sardinas de 200 gramos, cajón, oro, 29.

Sardinas Curbera, de 400 gramos, cajón, oro, 94.

Sardinas ovaladas en tomate, cajón, oro, 29.

Soda cristalizada, quintal, m|c., 9.

Talco fino para jaboneros, quintal, m|c., 52.

Té a granel, Indian Pekoe, libra, oro, 1.70.

Té a granel Souchong Pekoe, oro, 1.65.

Té a granel Java Blend, libra, m|c., 1.60.

Velas Rayo, quintal, m|c., 96.

Velas Escudo Savoia, quintal, m|c., 97.

Yerba fina N.o 6, "David especial extra", arroba oro barriles enteros, medio cuartos y octavos, 8.70.

Yerba gruesa, varias marcas, arroba, oro, 7.80.

CONSERVAS

Aceitunas El Lorito, $ 78.

Arvejitas corrientes, cajón, m|c., 36.

Arvejitas sin igual, cajón, m|c., 39.

Arvejitas extra-finas, cajón, m|c., 58.

Centollas al natural, cajón, m|c., 60.

Choritos al natural, cajón, m|c., 26.

Choros al natural, cajón, m|c., 36.

Duraznos blancos, cajón, m|c., 45.

Duraznos para banquete, cajón, m|c., 47.

Duraznos amarillos, cajón, m|c., 48.

Frutas surtidas al jugo, cajón, m|c., 50.

Frutas surtidas en almíbar, cajón, m|c., 69.

Frutillas al jugo, cajón, m|c., 75.

Frutillas en almíbar, cajón, m|c., 75.

Langostas de Juan Fernández, docena, m|c., 59.

Lenguas de cordero, de Punta Arenas, docena, m|c., 42.

Mermeladas surtidas, cajón, m|c., 46.

Ostras al natural, docena, m|c., 70.

Pasta de tomates a granel, quintal, m|c., 63.

Piñas al jugo, docena, m|c., 31.

Porotitos al natural, cajón, m|c., 37.

Tomates al natural, cajón, m|c., 38.

Uvas al notural, 59.

FONCK Y CIA.

Santiago: Santo Domingo 887.—Valparaíso.—Concepción.—Teléfonos: Inglés 1301; NACIONAL 88

E. L.

VALOR DE LA £ EN DOLARES

Bco. Anglo Sud. Am....... 4.47 1|2

COTIZACIONES DE METALES

CABLEGRAMA SOBRE COTIZACIONES DE METALES CORRESPONDINTE AL DIA DE AYER

AL CONTADO

Estaño, £ 234.5.0; subió, 1.5.0.
Cobre Standard, 62.5.0; subió 0.5.0.
Plata, d, 35, bajó 1.16.

A PLAZO

Estaño, £ 236.15.0; subió 1.15.0.
Cobre Standard. 63.5.0; subió, 0.5.0.

Remote.—En la segunda rueda de mañana Viernes se rematarán 100 Tej. "El Salto", 10 Tej. "El Salto", 6 Tej. "El Salto", 200 Vidrios, 10 Antofagasta, 10 Seg. "La Alianza Chilena", 400 Martas, 20 Martas, 25 Seg. "La Industrial", 26 Malvoa, 10 Bco. Italiano.

BOLSA COMERCIAL DE CHILE

PRIMERA RUEDA

100 Salvador, Oct. 16, 44.
100 Salvador, Oct. 16, 43 1|2.
100 Salvador, Oct. 16, 43.
200 Brilladora, Oct. 2, 4 1|4.
200 Antofagasta, Oct. 2, 76 3|4.
300 Antofagasta, Oct. 16, 77.
17000 Caja 7-1, 88.
500 Máfil, Oct. 16, 65.
500 Brilladora, Oct. 2, 4.
500 Santo Cristo, Oct. 16, 11.
15000 Hip. 8-1, 94 1|2.

SEGUNDA RUEDA

200 Salvador Oct. 16, 41.
10000 Caja 7-1, 87.
500 Colquiri, Oct. 16, 20.

MATADERO PUBLICO

ENCIERRA PARA HOY

Ganado mayor		ganado menor	
Buyes. . . .	63	Corderos. . .	704
Novillos.. . .	134	Cerdos. . . .	226
Vacas. . . .	208	Cabros. . . .	2
Q. vivos. . .	33	Terneros. . .	150
En vara. . .	78		
		Total.. . .	1.196
Total . . .	516		

PRECIOS DE LAS CARNES

				El kilo
Carne buey. . . .	1.a	1.90	a	2.00
Id. Id.	2.a	1.75	a	1.85
Id. Id.	3.a	0.80	a	1.00
Carne novillo. . . .	1.a	1.90	a	2.00
Id. Id.	2.a	1.75	a	1.85
Id. Id.	3.a	0.80	a	1.00
Carne vaca.	1.a	1.90	a	2.00
Id. Id.	2.a	1.75	a	1.85
Id. Id.	3.a	0.80	a	1.60
Carne cordero. . . .	1.a	2.80	a	3.00
Id. Id.	2.a	2.50	a	2.70
Id. Id.	3.a	2.00	a	2.40
Carne oveja..	1.a	2.00	a	2.20
Id. Id.	2.a	1.70	a	1.90
Id. Id.	3.a	1.20	a	1.60
Carne cerdo.. . . .	1.a	2.20	a	2.30
Id. Id.	2.a	1.90	a	2.10
Id. Id.	3.a	1.50	a	1.80
Grasa en rama.	1.a	2.20		
Id. Id.		1.80		
Id. Id.		1.40		
Sebo de ovejuno....		1.20	a	1.30
Cuero de buey. . .		1.40		
Id. Id. novillo. . .		1.40		
Id. íd. vaca. . . .		1.40		
Id. Id. ovejuno. ..		72	a	168

pesos docena.

Guía Oficial de Corredores de la Bolsa de Comercio

Compra - Venta de Acciones, Oro, Bonos; Préstamos Hipotecarios

ANDULZA Hnos.
Calle La Bolsa N.º 74

ASTABURUAGA L., JORGE
Calle Club de la Unión N.º 1061

BALBONTIN Y HELFMAN
Edificio Ariztía, 4.º Piso

BALMACEDA, DANIEL
Delicias 78. — La Bolsa N.º 60

BARROS GONZALO
Bandera N.º 149

BEZANILLA VICTOR
Huérfanos N.º 1169

BORDALI y Cía.
Moneda N.º 1115

BORIES RAUL
Calle La Bolsa N.º 52

DIAZ y LLONA
Huérfanos N.º 1165

GAZTELU, FAUSTINO
Calle New York N.º 68

JARAS D. V., ISMAEL
Calle Club de la Unión N.º 1069

MONTES, R. y F.
Calle La Bolsa N.º 76

MONTT, FRANCISCO
Bolsa de Comercio, Oficina N.º 234.

MORANDE y Cía.
Calle La Bolsa N.º 56

RIO, FERNANDO DEL
Calle Club de la Unión N.º 1035

RAMIREZ y OVALLE
Bandera N.º 55

RODRIGUE Zy HORMAN
Nuew York N.º 43

SUBERCASEAUX FRANCISCO
Bandera N.º 73

SUTIL PRIETO, DIEGO
Bandera N.º 69

URETA RAIMUNDO
Bandera N.º 185

VALDES, RICARDO
Calle La Bolsa N.º 84

VILLAMIL, FLORENCIO
Calle La Bolsa N.º 82, Tel. 2664.

WILSON E HIJO, PEDRO
Calle Club de la Unión N.º 1075

ZUÑIGA D., ARMANDO
Bandera N.º 60

H. J. TANNER y Cía.
Santiago: Calle Bolsa 71, Casilla 2394
Valparaíso: Edificio Banco Anglo Sud Americano, Casilla 825.

CLUB HIPICO

LAS CARRERAS DEL PROXIMO DOMINGO

Un programa lleno de atractivos es el que se desarrollará el próximo Domingo en el Club Hípico, el que tiene por base el clásico Luis Cousiño sobre una distancia de 1,600 metros y en el que han conservado su anotación diez competidores, entre los que se destacan Ardelión, Puff y la pareja del Limited compuesta por Mentirosa y Halagueña.

Son los nombrados, por sus últimas performances las cartas de más crédito y entre ellos a nuestro juicio deberá buscarse el ganador.

La reunión se iniciará con una prueba de vallas sobre 3,700 metros, en la que la opinión deberán disputársela Infiesto, que ya ha ganado en esta clase de pruebas y Piave que viene de adjudicarse el clásico Estreno de Steeplechase.

La segunda carrera está reservada a tres años no ganadores y presenta en ella Itch, que en su debut fué estrechamente batido por Aranjuez, deberá ser el favorito. Almoneda es una seria enemiga para el hijo de Old Boy.

Una prueba condicional sobre 1,400 metros ocupa el tercer lugar en el programa, habiéndose dado cita en ella un grupo numeroso de participantes, siendo entre ellos los con más títulos para ganar: Joun Prince, Canción, Leoncito, El Frutillero y Puntadita.

La prueba siguiente es de análogas condiciones a la anterior, pero la elección del ganador en ésta ser más numeroso el lote son muse rmás numeroso el lote son muchos los participantes con opción a adjudicarse el triunfo.

La quinta carrera, es sobre 1,600 metros y para tres años no ganadores, prueba en la que Kelso, Zaratoga, Almanzor y Perval, deberán ser los competidores más boleteados.

A continuación del clásico viene un handicap sobre 1,100 metros, en el que se ha dado cita un lote selecto de especialistas en la distancia. Danger que parece volver por sus fueros lleva muchas probabilidades de triunfar nuevamente, así como también Predilecta y Pega Pega.

Finaliza la reunión con una prueba de fondo sobre 2,300 metros. En ella Insaciable, Echekalte, Jaramago y Picarón, son los enemigos que más se merecen.

PROBABLES MONTAS Y COMPETIDORES PARA LA REUNION DEL DOMINGO EN EL CLUB HIPICO

1.a **CARRERA.— 3,700 METROS**
Pillullo, 76, J. Jara.
Infiesto, 74, J. Fernández.
Piave, 70, S. Rojas.
Smart, 70, J. Quezada.
Polvillo, 69, C. Quezada.
Tártaro, 69, C. Toro.
J. Fellow, 68, O. Carrasco.
Demetrio, 65, C. Miranda.
Ninfa, 65, P. Guerrero.
Sastre, 63, F. Galleguillos.
2.a **CARRERA.— 1,600 METROS**
Bouquet, 59, P. Rebolledo.
Discutido, 56, J. Morán.
Garete, 56, M. Aranda.
Martín Gala, 56, E. Rebolledo.
Libinock, 56, H. Huerta.
Itch, 56, A. Gutiérrez.
Torreón, 56, E. Carrillo.
Almoneda, 54, A. Molina.
3.a **CARRERA.— 1,400 METROS**
Capitolio, 58, R. Ubilla.
Young Prince, 58, N. Ramírez.
Penthatlon, 58, No corre.
Alesia, 56, R. Olave.
Canción, 56, A. Gutiérrez.
Tartana, 56, No corre.
Palinco, 53, A. Molina.
Iradier, 53, L. A. Zamora.
Dax, 53, M. Vera.
Leoncito, 53, H. Ramírez.
Zaratoga, 53, N. N.
Poligama, 51, M. Núñez.
Bouquet, 51, P. Rebolledo.
Almanzor, 48, C. Guerra.
El Frutillero, 48, Arm. Silva.
Puntadita, 46, L. González.
Munda, 46, P. Silva.
Picazón, 46, U. Ibarra.
4.a **CARRERA.—1,400 METROS**
Kino, 58, No corre.
Gorgorito, 58, A. Gutiérrez.
Artagnan, 53, V. Jara.
Hircanie, 53, E. Cáceres.
Verdot, 53, E. Rebolledo.
Omickron, 53, H. Pérez.
Malesherbes, 53, L. A. Zamora.
Juglar, 53, H. Huerta.
Elckington, 53, A. Sánchez.
Grenoble, 51, M. Aranda.
Tendal, 51, R. Pereira.
Ilatina, 49, J. Alarcón.
Harding, 42, G. Martínez.
Quilpué, 48, P. Silva.
Lacayo, 48, R. Henríquez.
Lantenac, 48, No corre.
Crimora, 46, C. Guerra.
Jineta, 46, J. Alarcón.
Fioldina, 46, C. Santelices.
Campanita, 46, L. González.
Yerbatera, 46, N. N.
5.a **CARRERA.—1,600 METROS**
Curilafquén, 53, M. Núñez.
Leoncito, 53, No corre.
Kelso, 53, V. Jara.
Zaratoga, 53, J. Vergara.
Noticia, 51, A. Gutiérrez.
Almanzor, 50, C. Guerra.
General Prim, 50, L. A. Orellana.
Capitolio, 50, C. Santander.
Lacayo, 50, No corre.
Perval, 50, M. Aranda.
Zafir, 50, E. Rebolledo.
6.a **CARRERA.—1,600 METROS**
Ardelión, 61, A. Molina.
Puff, 60, C. Pombet.
Chevrolet, 57, N. Ramírez.
Big Baby, 55, V. Jara.
Halagüeña, 55, H. Ramírez.
Mentirosa, 53, A. Gutiérrez.
Picacho, 52, R. Ubilla.
Macaulay, 52, J. M. Baeza.
Perillán, 51, E. Rebolledo.
Palinco, 47, No corre.
Inconstante, 47, No corre
Alnero, 47, C. Guerra.
Canción, 47, No corre.
7.a **CARRERA.—1,100 METROS**
Danger, 60, V. Jara.
Predilecta, 59, J. Vergara.
Pega Pega, 57, A. Molina.
Pimpolla, 51, E. Rebolledo.
Kolipí, 46, U. Ibarra.
Telinga, 46, C. Guerra.
Elmore, 44, A. Gutiérrez.
Jaguar, 42, L. González.
Bilanz, 40, P. Silva.
8.a **CARRERA.—2,300 METROS**
Electrón, 61, No corre.
Greenock, 60, J. Vergara.
Insaciable, 59, A. Molina.
Bombero, 58, N. N.
Papagayo, 52, P. P. Quezada.
Echeckalte, 52, H. Ramírez.
Jaramago, 51, Arm. Silva.
Picarón, 50, E. Rebolledo.
Boggle, 47, A. Gutiérrez.
Atorrante, 44, P. Silva.

LOS TRABAJOS EFECTUADOS EN LA MAÑANA DE AYER EN EL CLUB HIPICO

(Pista de Arena)

Halagüeña
montada por A. Gutiérrez, pasó 1,600 metros en 1.49.

Mucha Pena
manejada por un aprendiz, atropelló 700 metros en 46.

Big Baby
montado por V. Jara y Artagnan por A. Gutiérrez movieron 600 metros en 37 2|5, llegaron iguales; después de un descanso repitió Big Baby 1,000 metros en 1.8, y Artagnan repitió 800 metros en 54.

Paitanzi
montado por M. Vera, pasó 800 metros en 53; después de un descanso repitió en 52.

Torreón
montado por un aprendiz, pasó 1,400 metros en 1.34 3|5.

Calderón
montado por L. A. Zamora, largó 1,000 metros en 1.9 3|5.

Jaramago
montado por Arm. Silva, pasó una vuelta en 2.17 2|5.

Jineta e Ispahan
montados por aprendices, pasaron 1,400 metros en 1.37; ganó Jineta por 3 cuerpos.

Bilanz
montada por M. Núñez, pasó 1,000 metros en 1.5.

Gondolero
montado por L. González, atropelló 700 metros en 45.

Quilpué
montado por P. Silva, movió 600 metros en 38 2|5; después de un descanso repitió igual distancia en 39.

Pimpolla
montada por A. Gutiérrez, largó 1,000 metros en 1.7.

Kenneth
montado por un aprendiz, pasó 1,400 metros en 1.36.

Libinock
montado por H. Huerta, largó mil 400 metros en 1.40.

Zomol
montado por Arm. Nieto, pasó mil 200 metros en 1.22.

Perillán
montado por un aprendiz, atropelló 800 metros en 52; después de un largo descanso repitió en 51.

Kelso
montado por V. Jara, pasó 1,400 metros en 1.34 4|5.

Puntadita
montada por L. González, pasó mil metros en 1.4.

Boggle
montado por C. Guerra, trabajó una vuelta en 2.14.

Young Prince
montado por N. Ramírez, pasó mil 400 metros en 1.35 3|5.

El Frutillero
montado por un aprendiz, pasó mil 200 metros en 1.22.

Canción
montada por A. Gutiérrez, atropelló 700 metros en 44 3|5.

Harding
montado por G. Martínez, trabajó 1,400 metros en 1.35 3|5.

RIT $ 1.30
PARA TEÑIR EN CASA
NO MANCHA LAS MANOS

Poruña
montada por M. Núñez, atropelló 700 metros en 44 4|5; después de un descanso repitió igual distancia en 47 4|5.

Chevrolet
montado por N. Ramírez, largó 1,600 metros a voluntad; en los últimos 1,400 metros marcó 1.40.

Martín Gala
montado por un aprendiz, pasó mil 400 metros en 1.39 3|5.

Humorist
montado por un aprendiz, largó mil metros en 1.7.

Kolipí
montado por U. Ibarra, atropelló 700 metros en 46 4|5.

Tangola
montada por L. A. Zamora, movió 400 metros en 27; después de un descanso repitio 700 metros en 48.

Picazón
montada por U. Ibarra, trabajó 1,400 metros en 1.36 4|5.

Straggler
montado por L. A. Zamora y **La Alegría** por un aprendiz, pasaron 1,400 metros en 1.34 3|5. llegaron iguales.

Echeckalte
montado por R. Henríquez, pasó 1,600 metros en 1.51 2|5.

Ilatina
montada por P. Rebolledo, pasó 1,400 metros en 1.35 3|5.

Danger
montado por V. Jara, movió 400 metros en 26 2|5; después de un descanso repitió en 26.

Itch
montado por A. Gutiérrez, atropelló 700 metros en 48.

Bricole
montada por O. Contreras, trabajó una vuelta en 2.14.

Mentirosa
montada por A. Gutiérrez, atropelló 700 metros en 44 3|5.

Pega Pega
montada por P. Silva, pasó 800 metros en 53 2|5.

Grenoble
montada por J. Alarcón, pasó 1,400 metros en 1.36 3|5.

Pista de salto

Smart, montado por J. Quezada. y Ninfa, por P. Guerrero pasaron una vuelta por las vallas saltando muy bien.

—Sastre montado por F. Galleguillos, pasó una vuelta saltando muy bien.

—Pillullo, montado por J. Jara. pasó dos saltos muy bien.

—Demetrio, montado por C. Miranda, rodó en el primer salto. y Young Fellow montado por O. Carrasco, se negó a saltar el segundo salto.

HIPODROMO CHILE

COMENTARIOS SOBRE EL PROGRAMA DEL DOMINGO

Bastante interesante se presenta el programa del Domingo en el Hipódromo Chile, que consta de las siete acostumbradas carreras.

La prueba inicial sobre 1,200 metros está destinada para cuatro años y más no ganadores y ahí las mejores opciones en el papel las tienen Bellorita, Kosmos, Yumbel, Farrista y Florito.

—En los 900 metros del premio Zena las opiniones está muy divididas entre Yo, Odioso, Pichardín, Lon y Huerfanita, que son muy veloces y van en equitativas condiciones de peso.

—Elkington parece destacarse como la mejor carta en los 1,500 metros del premio Zagal, donde los placées deberán disputárselos Xanrof, Danaide y Kosciusko.

—Desde Papirote que carga con justicia el top-weight en los 900 metros del premio Zepelín, nasta Lloyd George, Yum Yum e Ilusa, que llevan los pesos más bajos, todos pueden ganar.

—Bonita prueba es la 5.a sobre 1,500 metros que ha reunido lo más selecto que en el Hipódromo Chile acostumbra disputar esta clase de carreras.

Jilguero, Gran Dama, Isócrates y Poruña son las cartas más dignas de crédito.

—Después del buen tercer lugar que alcanzó Melusine en los 900 metros del día 15 de Setiembre detrás de Pistacho y Pimpolla, creemos que es muy difícil que lo batan en la 6.a carrera, donde carga 57 kilos y donde deberán escoltarla Glacé, Nafta y Corita, que se han visto bien.

—La reunión se clausura con el premio Zig-Zag, handicap sobre 1,500 metros, donde las más altas cotizaciones deberán obtenerlas Corpaucho, Kenneth, Junín y One Step.

PROBABLES MONTAS Y COMPETIDORES PARA LAS CARRERAS DEL DOMINGO EN EL HIPODROMO CHILE

1.a **CARRERA. — 1,200 metros**
Estrellada, 59, H. Huerta.
Alessandrina, 58, S. Soto.
Aguamanil, 58, V. Marinay.
Bizcocho, 58, G. Lira.
Jacinto, 57, L. Torrealba.
Mollie King, 56, D. Muñoz
Bellorita, 55, J. Vergara.
Kosmos, 53, R. Allen.
Yumbel, 53, M. Aranda.
Mad. Bovary, 51, M. Zúñiga.
Castellano, 50, A. Nieto.
Miss Blanca, 50, W. Fuentes.
Parlachinita, 50, M. Rojas
Farrista, 46, P. Olguín.
Amorosa, 44, J. Pinto.
Allipen, 44, J. Osorio.
2.a **CARRERA. — 900 metros.**
Foch, 63, Pombet.
Odioso, 56, J. Vergara.
Yo, 54, L. A. Orellana.
Pichardín, 53, M. Zúñiga.
Prothos, 53, P. P. Quezada
Lon 52, M. Aranda.
César Borgia, 52, E Escobar
Madamo, 51, R. Ubilla.
Catacumba, 50, J. Pinto.
Coquetón, 50, A. Sánchez.
Huerfanita, 49, C. Santander.
Frigo, 47, P. Olguín.
Jodie, 48, L. A .Orellana.
3.a **CARRERA. — 1,500 metros**
Ilusa, 51, R. Ubilla.
Kosciusko, 56, M. Núñez.
Atento, 63, L. A. Orellana.
Danaide, 59, C Santander.
Rodrigo, 49, M. Aranda.
Xanrof, 49, A. Sánchez.
Elkington, 48, E. Cáceres.
Kolima, 46, C. Guerra.
Tombola, 44, P. Olguín.
Justiciero, 43, J. Osorio.
Knaeve, 42, J Pinto.
Miss Blanca, 40, J. Alarcón.
Marianita, 40, R. Sepúlveda.
4.a **CARRERA. — 900 metros**
Papirote, 58, C. Pombet.
Dod, 57, E. Canales.
Zain, 54, A. Sánchez.
Huacha, 53, E. Cáceres.
Bat, 52, L A. Orellana.
Bandazo, 52, A Nieto.
Pepa de oro, 51, E. Escobar
Lantenac, 50, M. Núñez.
Fiero, 49, G. Lira.
Shoking, 49, J. Osorio.
Taglioni, 48, C. Santander.
Lloyd George, 48, P. Silva.
Yum Yum, 47, M. Aranda.
Ilusa, 45, J Pinto.
5.a **CARRERA. — 1,500 metros**
Matango, 64, C. Pombet
Todo Ilusión, 56, J. Vergara.
Jilguero, 55, L. A. Orellana
Gran Dama, 55, N. Ramírez
Gorgonzola, 51, A. Nieto.
Redondilla, 50, M Aranda.
Hot Point, 49, P Rebolledo.
Ispahan, 48, W. Fuentes.
Isócrates, 47, J. Guajardo
Job, 44, J Pinto.
Poruña, 40, C. Guerra.
6.a **CARRERA. — 900 metros**
Melusine, 57, C. Pombet
Variable, 56, A Nieto
Glacé, 54, L. A. Morgado.
Regalada, 52, N. Ramírez
Vaivén, 51, W. Fuentes.
Napetha 50, A Orellana.
Vilú, 49, M Núñez.
Corita, 49, M. Núñez.
Sovereing, 47, M. Núñez.
Sovietista, 46, J. Osorio.
Apático, 45, P. Olguín.
7.a **CARRERA. — 1,500 metros**
Toinette, 57, L. A. Zúñiga.
Corpaucho, 56, N Ramírez
Peyuco, 55, C. Pombet.
Hidalga, 53, L. A. Orellana
Kenneth, 51, M. Núñez.
Intuición, 50, C. Guerra.
Junín, 50, C. Guerra.
Tarnopol, 49, J Pinto.
Abranetes, 50, M. Aranda.
Pasajero, 48, C. Santander.
One Step, 44, J. Osorio.

EL REMATE DE MAÑANA DEL HARAS LOS CARDOS

En el Tattersall del Club Hípico, se venderán mañana los productos de este importante establecimiento de crianza, entre los que vienen hijos de reproductores argentinos Nitrio y Aventurero, criados en nuestro país y además hijos de Olascoaga y El Pícaro.

Se trata de un lote de potrillos que ha llamado justamente la atención de los entendidos y cuya venta por esta razón, debe alcanzar un sonado éxito.

A continuación damos la nómina de los productores a rematarse:

PRODUCTOS IMPORTADOS DE LA ARGENTINA

Amargo, por Nitrio y Avellana, por Alerta. Inscrito en El Estreno y Derby de Viña del Mar.

Hamlet por Nitrio e Hilaria, por Dund. Inscrito en El Estreno y Derby.

Henry Bell, por Aventurero y Hoguera, por Gay Hemit. Inscrito en El Estreno y Derby.

Arabelle por Nitrio y Aleta, por Dund. Inscrita en El Estreno y Derby.

Jineta II, por Nitrio y Glaciere, por Aleta. Inscrita en El Estreno y Derby.

Gitanilla, por Aventurero y Guardia Vieja, por Hermitaño. Inscrita en El Estreno y Derby.

La Circasiana por Aventurero y La Circasiana, por Gewestein. Inscrita en El Estreno y Derby.

La Mascotita, por Aventurero y La Ilusión, por Pippermint. Inscrita en El Estreno y Derby.

White Queen, por Aventurero y Whist, por Sea King. Inscrita en El Estreno y Derby.

PRODUCTOS NACIDOS EN CHILE

Cabochón, por El Pícaro y Noemí, por El Zorro. Inscrita en la Polla, Ensayo, Estreno y Derby.

Esquilo, por El Pícaro y Glicia, por Celso. Inscrito en la Polla, Ensayo, Estreno y eDrby.

Oligarca por El Pícaro y Oligarquía, por Rodillard. Inscrito en la Polla, Estreno, Ensayo y Derby.

Gonesse, por Olascoaga y Gonina, por Gonin, propia hermana de Velada. Inscrita en la Polla, Ensayo, Estreno y eDrby.

LIQUIDACION DEL STUD "LOS BOMBEROS"

Por disolución de sociedad saldrá a remate mañana todo el efectivo del Stud "Los Bomberos" en el establecimiento del señor Calvo Mackenna, compuesto de los siguientes animales:

Digno II, 3 años, por Campanario y Damasca.

Bombero, 4 años, por Mustafá y Chela II.

Insaciable, 4 años por Burlesco y Delicada.

El Frutillero 3 años, por Defensor y Maya White.

Junín, 5 años, por Last Reason y Primrose II.

Monday, 4 años, por Massenet y Florecilla.

Anastasio, 2 años, por Campanario y Avanzzana.

A los propietarios de caballos se les presenta una buena oportunidad para hacer una provechosa adquisición, pues todos los animales son ganadores Digno II y Bombero ganadores de clásicos, siendo el primero de los nombrados uno de los elementos más destacados de la nueva generación.

Primer Premio $ 120 mil
HOGAR INFANTIL ESPAÑOL
OCTUBRE 12 SORTEO
257,950 PESOS
REPARTE LA SOCIEDAD "DAMAS ESPAÑOLAS" ENTRE SUS DONANTES
$ 60 Entero
$ 10 Sexto
SOLO ENTRAN EN ESTE SORTEO 7,000 NUMEROS
OFICINA GONZALEZ
PASAJE BALMACEDA N.º 21 (POR HUERFANOS), FRENTE A GATH & CHAVES. — CASILLA 2171.

AL PUBLICO

Comerciantes inescrupulosos, han adoptado en sus medios de réclame, membretes de facturas, etiquetas y envases, formas y datos semejantes a los que garantizan exteriormente los productos insuperables de la COMPAÑIA MOLINOS Y FIDEOS CAROZZI, DE QUILPUE.

Este fraude, que el público advertirá con sólo comprobar la calidad de los artículos así introducidos al comercio, no lleva otro objeto que el de aprovecharse furtivamente de la creciente preferencia del público por los FIDEOS CAROZZI.

Aún cuando nuestros consumidores no podrán ser engañados por este indecoroso recurso comercial, pues comprobarán a simple vista la inferioridad del inconsiderado competidor a que aludimos, nos consideramos obligados a prevenirlos.

Finalmente, declaramos, en forma absoluta, que la COMPAÑIA MOLINOS Y FIDEOS CAROZZI, no tiene sucursal alguna, y su fábrica, establecida en Quilpué, es la única de fideos que hay en esa localidad.

UNICO AGENTE EN SANTIAGO
CELESTE ROBBA
BASCUÑAN GUERRERO 187.— TELEFONO INGLES N.o 29, ESTACION

¿QUIEN FUE EL ASESINO DEL GUARDIAN JUAN PINO?

LAS INVESTIGACIONES SEÑALAN COMO PRESUNTO CULPABLE AL CHOFER BENITO MARTINEZ ULLOA, QUIEN INGRESA AYER A LA CARCEL

En una de nuestras informaciones anteriores dimos cuenta del desgraciado fin del guardián de la policía de esta capital Juan Pino Pino, ocurrido en circunstancias en que se hallaba dirigiendo el tráfico en Alameda de las Delicias esquina de San Ignacio.

En los momentos que éste desempeñaba su puesto, un autobús que no hizo caso de la dirección que le señaló se fué sobre el desgraciado guardián causándole la muerte a consecuencias de las contusiones que le produjo el choque.

A raíz de la desgracia y después, la Sección de Seguridad inició activas investigaciones para descubrir al culpable, pero todas esas diligencias se estrellaron contra la fatalidad, pues no se pudo establecer en ese tiempo quién era el chauffeur que gobernaba el autobús asesino.

Pasaron los días, las semanas y aún los meses, y después de mucho batallar se ha logrado tener una luz en el misterio que encerraba la muerte del guardián Pino que aún no había sido vengada legalmente por sus compañeros.

Las investigaciones hechas hasta hoy por la Sección de Seguridad culpan como autor de ese atropello trágico a Benito 2.o Martínez Ulloa contra quien se ha reunido una serie de antecedentes que lo es absolutamente desfavorable.

Aprehendido por la Sección de Seguridad fué detenido en la tarde de ayer y después de un largo interrogatorio en el que Martínez negó toda inculpación, fué puesto a disposición del tercer juzgado del crimen que instruye el sumario respectivo.

Ayer mismo fué interrogado por el juez señor Rondanelli quien después de oírle su declaración ordenó que ingresara a la cárcel, estrictamente incomunicado.

LA PODEROSA

PREMIOS MAYORES DEL SORTEO DE AYER

BONO DE UN PESO

CON 5,000 PESOS.—El Bono N. 07742.
CON 1,000 PESOS.—65388 36737 59270 28859 15851.
CON 500 PESOS.—61053 56945 22032 64433 59623.

Los premios se pagan en los locales y horas de costumbre.
Listas oficiales del Sorteo habrán a disposición del público, desde hoy a las 3 de la tarde.
Las Actas Oficiales quedan protocolizadas en la Notaría del señor Nolasco Mardones.

PROXIMO SORTEO: 5 DE OCTUBRE

para el Bono de 10 pesos, dividido en 5 quintos de 2 pesos cada uno.

PREMIO MAYOR: 15,000 PESOS

"LA PODEROSA"

ES SU MEJOR INVERSION
SI USTED HA SIDO

nuestro cliente y amigo y ha tenido fe en nosotros, pase por nuestra oficina a pedir informaciones acerca del trascendental proyecto que estamos realizando, de formar sobre el sólido edificio de "LA PODEROSA" actual, una Sociedad por acciones, a fin de impulsar todas sus operaciones, crear nuevas secciones comerciales y hacer participar de sus utilidades, por medio de un privilegio especial, a todos los que nos han favorecido hasta hoy con su confianza.

EL DIA 5 DE SETIEMBRE

publicamos en los diarios de Santiago todos los detalles y se repitieron ayer en "LOS TIEMPOS". Léalos.

ARTEMIO GUTIERREZ y Cía.

EL DESGRACIADO FIN DE JULIA

COMO SE SUPO QUE HABIA FALLECIDO EN UN HOSPITAL

En la comuna de Yungay, del departamento del mismo nombre, de la provincia del Ñuble, vivía hasta hace algún tiempo una joven llamada Julia del C. Ríos y que desapareció de allí misteriosamente.

Sus parientes en un principio no la buscaron porque creyeron que habría abandonado su pueblo en compañía de algún amigo que nunca falta cuando la mujer es joven y tiene algunos intereses que la ponen a salvo de contingencias económicas.

Pero últimamente se presentó a ese departamento una persona diciendo que esta joven había dejado de existir y que [illegible] tenía derecho a percibir su herencia.

Se alarmaron ante esta noticia los vecinos de ese lugar, pues no sabían noticias de la joven desde aquellos tiempos en que abandonó los lares paternos y su familia no tuvo otro recurso que dirigirse a Santiago preguntando por Julia.

Pero no faltó quien les dijera que debían dirigirse a la Sección de Seguridad de Santiago la única repartición capaz de darle datos exactos sobre la materia.

Y apenas esta repartición se impuso de la súplica de la familia de Julia, inició activas investigaciones hasta que pudo descubrir que esta joven había fallecido recientemente en el Hospital de San Vicente de Paul a consecuencia de una hemorrágia cerebral.

Gracias a la noticia de la Sección, ya sabe la familia de Julia el verdadero fin de la desgraciada joven.

Asaltaron al tren pagador frente al kilómetro 20

EN LA REFRIEGA, DOS DE LOS BANDIDOS QUEDARON MUERTOS Y VARIOS EMPLEADOS HERIDOS

INGRESAN A LA PENITENCIARIA DOS DE LOS MALHECHORES QUE FUERON CONDENADOS POR LA JUSTICIA

Desde la Cárcel de Iquique fueron trasladados a la Penitenciaría de esta capital, los reos Bernabé Alfaro Santander y Pedro Morales Villero, sobrevivientes del asalto al carro pagador del Ferrocarril Longitudinal y que vienen condenados en primera y segunda instancia después de un largo proceso criminal.

Los culpables de este asalto fueron cuatro, los dos nombrados, Aurelio Velasco y Rudecindo Ramírez Arancibia. Estos últimos murieron en la refriega, pues los guardianes que iban custodiando el tren pagador se defendieron con sus carabinas dejando en el campo a dos de los malhechores, mientras los otros emprendían la fuga, en vista del pésimo resultado que les había dado el plan de ataque.

He aquí cómo se pusieron de acuerdo para cometer el delito que tan mal fin debía darles.

FORMANDO EL PLAN

Aurelio Velásquez, que, como sus demás compañeros era trabajador de la Pampa, tuvo conocimiento que el día 16 de Diciembre de 1922, el tren pagador del ferrocarril longitudinal debía recorrer la línea para proceder al pago de los operarios de la vía.

Se puso de acuerdo entonces con Rudecindo Ramírez Arancibia, Bernabé Alfaro Santander y Pedro Morales Villero, para asaltar el tren y apoderarse del dinero que llevaba y que alcanzaba a la suma de 11,500.

Para detener el tren debían cortar la línea en el kilómetro 20, frente a la mina Brillantina, y una vez volcado el tren o detenido, debían atacar a las personas que viajaban en él y apoderarse del dinero, materia principal del hecho.

Con el objeto de ser los primeros en atacar, deberían llevar armas de fuego, las que se facilitaron muy luego.

HACIA LA PRACTICA DE LA IDEA

Aceptaron la idea los demás individuos y acordaron dar con la mayor reserva los pasos que tendieran a la mejor realización del hecho.

Bajaron de la Pampa uno de los días convenidos y alojaron en la ciudad de Iquique, donde estiraron lengua para saber la hora en que el tren debía empezar los pagos.

No les faltó medios para averiguar que el viaje del tren estaba fijado para el día 16 y acordaron entonces esperarlo horas antes, para darse tiempo de tomar todas las medidas necesarias al buen éxito de la peligrosa jornada.

Llegaron al kilómetro 20, un poco antes de enfrentar la mina Brillantina, y procedieron a cortar la vía.

Además desprendieron algunos durmientes que ataron a la línea a fin de que al choque de la locomotora ésta se volcara y dejara a los pasajeros a merced de los malhechores.

Terminada la tarea esperaron que el tren se acercara, ocultos en las sinuosidades del camino.

LA COMITIVA CONFIADA

El tren pagador salió de Iquique compuesto por un carro en el que iban el ingeniero ayudante señor Augusto Foltz, el chauffeur Amadeo Grecco Valenzuela, varios trabajadores de la línea y guardianes armados para el orden en las horas del pago.

Ninguno de éstos se imaginaba que momentos más tarde iban a verse envueltos en un serio choque con cuatro bandidos, dispuestos a todo con el fin de apoderarse del dinero que el tren conducía.

Recorrieron los primeros kilómetros de la línea sin mayor novedad y, al llegar al 20, notó el maquinista que la línea presentaba una seria dificultad.

Pedro Morales Villeros

Detuvo entonces con cuidado la marcha del tren, cosa que no habían previsto los malhechores, lo que fué tal vez la causa del fracaso, pues no se presentó la sorpresa que ellos esperaban, y que debía producir la confusión entre los pasajeross, impidiéndoles iniciar en el acto la defensa.

EL ASALTO

Al llegar al obstáculo el tren se detenía con mucho cuidado para evitar la catástrofe.

Sin embargo, Aurelio Velásquez que dirigía la maniobra de los malhechores, ordenó siempre el ataque.

A la voz del jefe, se adelantaron los delincuentes, armados de revólvers, e hicieron fuego sobre las personas que iban en el tren.

A consecuencia de los disparos de los malhechores, quedaban heridos el ingeniero señor Foltz y un guardián de apellido Urrutia.

Como los asaltantes iban con los rostros cubiertos de antifaces no pudieron ser reconocidos en el acto, pero los demás guardianess, que marchaban en el carro, se repusieron instantáneamente, de la sorpresa, tomaron sus carabinas e hicieron fuego contra los delincuentes que ya estaban casi sobre ellos.

Los disparos de las carabinas a corta distancia fueron terriblemente mortales. El jefe de los bandidos cayó pesadamente a tierra, luego le seguía otro, lo que produjo el desbande de la partida.

Los restantes, cuando vieron muerto al jefe y a uno de sus compañeros, sólo trataron en salvar el pellejo e iniciaron la retirada.

A pesar de que fueron objeto de una corta persecución, los malhechores no fueron habidos.

EL REGRESO DEL CONVOY

Libre ya de malhechores, los guardianes que acompañaban al tren procedieron a recoger los cadáveres, las especies que llevaban los bandidos que dejaron abandonadas, los revólvers de los caídos en la refriega y en atender a los heridos.

Regresaron entonces a Iquique, y allí se dió cuenta a la justicia del hecho.

Como los malhechores habían tenido el cuidado de cubrirse los rostros, no fueron conocidos, y el hecho, además de proceder de la Pampa, no permitió identificarlos.

Se dió sepultura a los bandidos muertos y se continuó la pesquisa por si acaso algún detalle indicara el éxito.

Sin embargo, al poco tiempo la policía de Iquique tenía la pista, y con la aprehensión de uno de los culpables que tomó parte en el asalto, se pudo establecer la forma cómo procedieron y reconstituir la escena con dos de los delincuentes, quienes indicaron el nombre de los muertos.

CAE BERNABE ALFARO SANTANDER

Por algunas noticias recibidas discretamente, por la policía, se supo que Bernabé Alfaro Santander, que había tomado participación en el asalto del tren pagador del Ferrocarril Longitudinal, se hallaba en los alrededores de la ciudad.

Una rápida investigación dió con él, quien fué interrogado acerca del hecho que se le inculpaba.

Alfaro, confesó que era efectivo todo, pero quién había organizado la partida era Aurelio Velásquez, muerto en la refriega, con Rudecindo Ramírez Arancibia, muerto también esa tarde trágica.

Dió el nombre de Pedro Morales Villero como otro de los que los acompañó en la aventura y quien era detenido poco después, y que a su vez, confesaba de acuerdo con lo dicho ya por Alfaro.

Con estos antecedentes fueron puestos a disposición del juez del crimen de Iquique donde se les inició el sumario respectivo.

LA SENTENCIA

El juez sumariante tomó declaración a todas las personas que tuvieron conocimiento de ese asalto.

Al finalizar el sumario dictó sentencia sobreseyendo respecto de los guardianes que habían disparado sobre los bandidos, que recibieron la muerte en la refriega, y condenó a Bernabé Alfaro Santander, a la pena de cinco años y un día de presidio y a Pedro Morales Villero, a tres años un día.

Pero una vez que el proceso subió a la Corte de Apelaciones de Iquique este tribunal confirmó la sentencia de primera instancia con la declaración de que el reo condenado a la pena de tres años y un día debía cumplir la de cinco años y un día como otro de sus cómplices.

Y con el objeto de que entren a cumplir esas penas, los reos citados fueron trasladados a esta capital y se encuentran en la Penitenciaría desde estos últimos días.

CIGARRILLOS
APIS
VIRGINIA
80 cts. CAJETILLA.

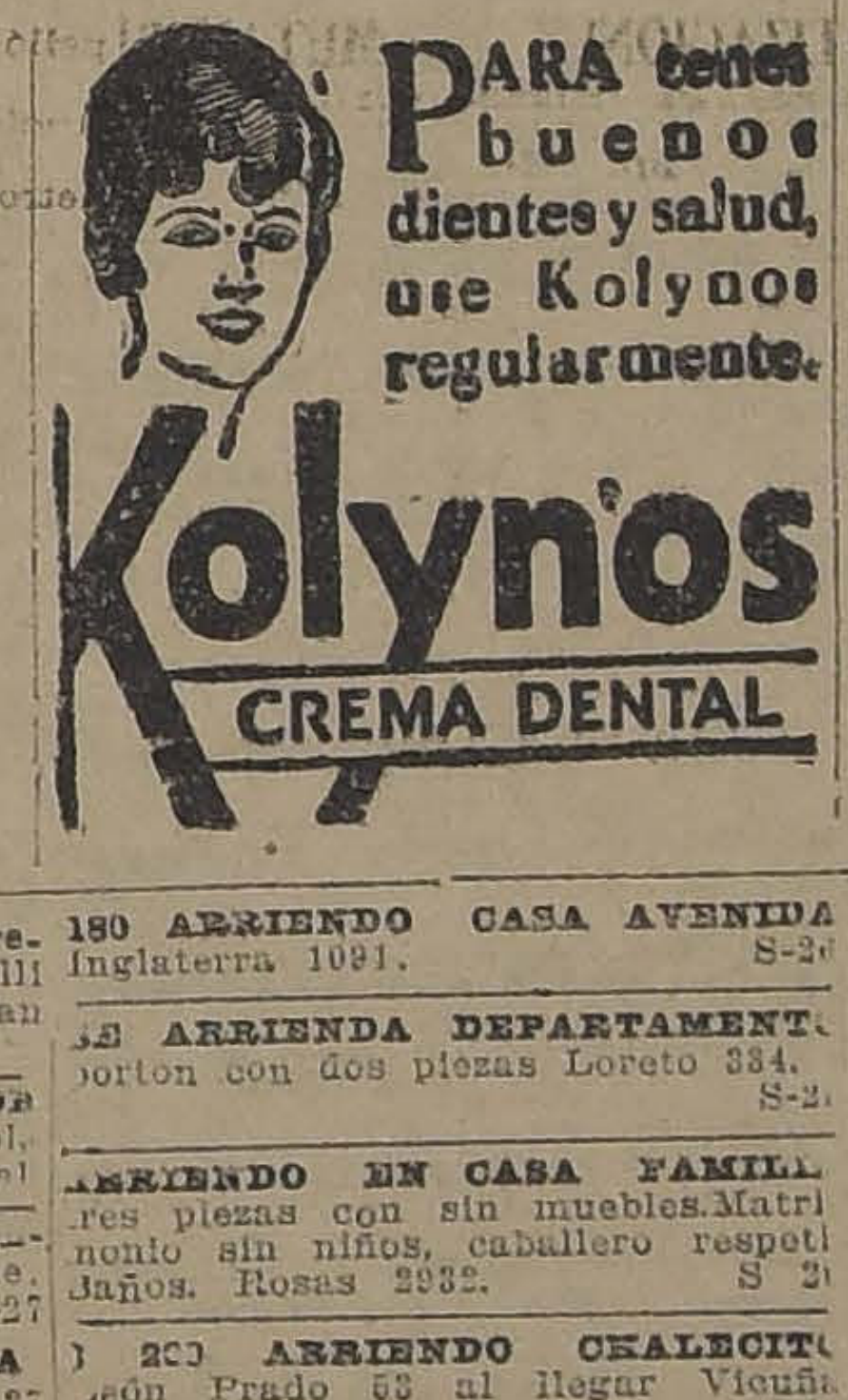

PARA tener buenos dientes y salud, use Kolynos regularmente.
Kolynos
CREMA DENTAL

LOS MATCHS FINALES DE LOS CAMPEONATOS DE LA FEDERACION AMATEURS DE BOX DE CHILE

EL DOMINGO PROXIMO SE REALIZARAN EN EL HIPPODROME CIRCO.—INTERESANTE PROGRAMA

En el Hippodrome Circo se efectuarán el Domingo próximo, los encuentros finales de los campeonatos de la Federación Amateurs de Box de Chile, cuyos vencedores deberán enfrentarse el Sábado 4 del próximo mes, con los aficionados de la Federación de Box de Chile.

Estos matchs han despertado vivo interés entre nuestros aficionados, los que reconocen la competencia de los aficionados que actúan en la selección de la Amateurs, y los que años anteriores han logrado imponerse ante sus adversarios de la Federación de Box.

El programa del Domingo, constará de los siguientes encuentros:

Por el peso mínimo: Humberto Padilla, del Ursus con Francisco González, del J. Perry. Ernesto Díaz, del Cóndor con Aquiles Lorca, del H. Rojas.

Por el peso mosca: Francisco Rodríguez, del Tallman con Agustín Corrales, del Cóndor. Reserva: Enrique Vilches, del Tallman.

Por el peso liviano: Alfonso Orrego, del Tallman con Julio Alvarez, del B. Miranda (Final).

Por el peso medio liviano: Alberto Signé, del Cóndor con Efraín Canales, del M. de S. Bernardo (Final).

Por el peso medio: Carlos Aguilar, del Tallman con Salvador Greco, del Audax (Final).

Cada uno de estos encuentros serán a cinco rounds cada uno.

CAÑITAS, EL NIÑO DEL DIA

En los encuentros que se efectuaron el Miércoles pasado en la Federación de Box de Chile, en competencia por la selección nacional de aficionados, y en los cuales les correspondió actuar a los seleccionados de Valparaíso y Concepción, uno de ellos logró destacarse claramente, por sus conocimientos boxeriles.

José Cañas, es un muchachito de aspecto de peleador. Su físico es perfecto y su valentía y acometividad asombrosa.

En el match del Miércoles demostró condiciones como pocos de nuestros aficionados. Es elegante y rápido para boxear y su golpe colocado con gusteza alcanza los puntos vulnerables en forma clara, la mayoría de las veces a larga distancia, pelea en la cual domina a sus rivales por su rapidez.

Seguramente este joven aficionado, será el vencedor en el peso mosca en el presente año, ya que los rivales que le presentarán en los matchs de selección final, estimamos que no son de los méritos de este niño.

El público que presenció el match del Miércoles la aplaudió y lo hizo su favorito, premiando en forma efectiva sus innegables condiciones.

José Cañas

Cañas, que actúa en defensa de los colores de Valparaíso, se inició en Santiago, en el Centro "El Globo", y hace sólo un año se encuentra radicado en el vecino puerto.

VALPARAISO Y LA SELECCION NACIONAL

Con verdadera sorpresa he leído en "Los Tiempos" un título a una página afirmándose que los aficionados de Valparaíso habían sufrido antenoche una aplastante derrota frente a los representantes de Concepción.

En honor a la verdad debo declarar que Valparaíso sólo se hizo representar por un club, el Santiago Wanderer, afiliado a la Federación de Box de Chile.

El 90 por ciento de los aficionados del puerto militan en las filas de la Federación Provincial Amateurs de Box de Valparaíso, afiliada a la Federación Amateurs de Box de Chile. De esta Federación Amateurs no intervino anteanoche ningún representante. — (Firmado). — **Juan Deluermoz**, secretario de la Federación Provincial Amateurs de Box de Valparaíso.

ANGEL C. LEIVA B. C.

Cítase a sesión extraordinaria para hoy a las 8 1|2 P. M. en la secretaría.

CENTRO DEPORTIVO "QUINTIN ROMERO". — Cítase para el Jueves, a las 9 P. M., en Unión Americana N.o 285 a una junta general extraordinaria con el objeto de estudiar la ubicación definitiva del gimnasio de esta colectividad deportiva.

DESAFIOS

Armando Segovia desafía a Humberto y Jorge Rousel y pide desempate a Rodolfo Valenzuela y Oscar Verdugo.

—Eduardo Valenzuela desafía a Erasmo Molina y pide la revancha a Alejandro Romero "Rouier Parra".

—Alberto Arce desafía a Luperdio Hinostroza y pide la revancha a Oscar Bove lagua.

NICANOR MATURANA Y JOSE BONIFAY. — Mañana a las seis de la tarde se efectuará en privado en el ring de la Federación de Box de Chile, este encuentro por la semifinal del Campeonato peso pluma de la Federación Amateurs de Box de Chile.

El vencedor de este encuentro deberá medirse el Martes próximo con Carlos Abarca, para sacar el defensor de la Amateurs de Box de Chile, que el Sábado próximo se enfrentará a la Federación de Box de Chile.

Se nos encarga citar para mañana a las seis en el local indicado, a los aficionados Maturana y Bonifay, y a los delegados de la Amateurs.

LA ELIMINATORIA INTERPROVINCIAL PROSIGUE EL MIERCOLES PROXIMO EN EL HIPPODROME CIRCO. —La interesante competencia de box amateurs que con el más señalado éxito se viene realizando entre los eliminados de provincias continúa el Miércoles próximo con el encuentro entre los vencedores de Concepción y Valparaíso y los campeones de la Federación Nacional de Santiago.

El franco éxito obtenido en las dos reuniones realizadas demuestra francamente el interés de nuestros aficionados por esta clase de espectáculos.

La velada del Miércoles se realizará en el Hippodrome Circo, el popular Coliseo del Mapocho que cuenta con las comodidades necesarias para contener la gran afluencia de público que acude a presenciar el desarrollo de este gran torneo nacional.

En una de nuestras próximas ediciones daremos a conocer el programa completo.

HERIBERTO ROJAS B. C. —Cítase a reunión general de socios en nuestro local, Eyzaguirre 784. Se encarece la asistencia por haber asuntos de vital importancia que tratar.

AVISOS ECONOMICOS

AVICULTURA Y CULTIVOS

ARRIENDO ESPLENDIDO CRIADERO aves, enorme extensión de terreno, toda clase de frutas y flores. Tratar: Mapocho 3542. 26-A

ESPARRAGOS, VENDE FRESCOS diariamente de primera mano. puesto N.o 40 del Mercado Central, entrando por calle Puente. S 26

GALLINAS CLUECAS Y HUEVOS de incubación de varias razas, seleccionadas, en cuarta generación, con postura de 180 a 250 huevos al año. Criadero Colón, Pedro Valdivia 1927. Teléf. Ñuñoa 82. S 28

HUEVOS PARA INCUBAR RHODE-Island, Leghorns blanca y perdiz, Orpington leonada, vendo constantemente. San Martín 64. S-29

SEMILLON CHANCHERO, CASI regalo, Vega Central. Zamudio.

SEMILLA DE MELONES HANEY Dew, vende Calvo y Corrial. Bandera 130. 5-Oct.

SEMILLAS DE HORTALIZA Y flores vende. Calvo y Corrial. Bandera 130. 5-Oct.

CANARIOS CANTORES VENDO barato. San Pablo 2530. S-27

AUTOMOVILES Y CARRUAJES

DUEÑOS DE AUTOS FORD: EN-señanza rápida de manejo a particulares de ambos sexos. Cartas a Irarrázaval 232. Departamento 16. S—27

DE ACASION VENDESE GONDOLA Ford con rrecorrido Matadero. Vicuña Mackenna 620. S-26

A. S. M.—DELICIAS 1327.—CADI-llac 7 asientos con amortiguadores Westinghouse, $ 24,000. 28-S

A. S. M.—DELICIAS 1327.—PAC-kard Roadster Twin Six $ 19,000. 28-S

A. S. M.—DELICIAS 1327.—GON-dolas Berliet magnífica carrocería 20 pasajeros. $ 9.500. 28-S

A. S. M.—DELICIAS 1327. — CHAS-sis Ford camión, en estado de marcha, modelos con poco uso desde $ 2,000 a 3.000. 28-S

A. S. M. — DELICIAS 1327. — Ca-mión Ford con estanque para 1,500 litros muy bien construído especial para el reparto de nafta, parafina etc. 28-S

A. S. M.—DELICIAS 1327 — WES-cott 7 asientos. $ 10.000. 28-S

FORD TURISMO CON PAR- [illegible] Seis meses uso vendo. Verlo Delicias [illegible] 26—S

A. S. M. — DELICIAS 1327.—OFRE-ce de gran ocasión entre otras marcas y tipos, automóviles Ford modelo Turismo, Sport, Sedan y Landaulet, Studebaker 6 cilindros, Willys Knight Limousine, etc. 28-S.

CAMBIO POR GONDOLA BROC-way o Republic, Bar Hotel, situado plaza concurrida, produce 1,500 mensual. Tratar de 1 a 2 1|2 P. M. Maturana 761. 26—S

A. S. M. — DELICIAS 1327. —DOS Gondolas Ford muy buen estado $ 6,000 cada una. 28-S

OCASION. VENDO O PERMUTO chassis auto Flax sin uso, por automóvil americano. San Antonio 57 S 26

VENDO GONDOLA EN BUEN ESTA-do con grandes facilidades de pago Tratar: Rogelio Ugarte 1131. S-26

AUTOMOVIL AMERICANO BUEN estado, 7 asientos, compro al contado. Dirigirse por correspondencia. Cóndor 1359. S-26

BUICK SIETE ASIENTOS POCO uso. Tratar: Monjitas 561. 10 a 12 A. M. 2 a 4 P. M. S-25

VENDO PARACHOQUE, BUSCA caminos, carburador, caja bobina completa. Santa Elena 1342. S-26

REALIZO CARROCERIA, 20 PASA-jeros. San Diego 1826. Casa 21. S 26

SE VENDE, AUTOMOVIL TURISMO, en perfecto estado. Compañía 2735. 26-S

CARRETELA CHICA, BUEN ES-tado, vendo. Chacabuco 1365. 26-S.

AUTOMOVIL "JORDAN" SIETE asientos, buen estado se vende en 3,000 pesos. Para ver Bandera 72 S-27

AMERICANO VENDESE. Carreras 208. S-27

SE VENDE MOTO PEUGEOT EN buen estado. Ibáñez 430. 26—S

VICTORIA BORDEAU, ARNESES perfecto estado. Escanilla 326. 27-S.

GONDOLA VENDO O PERMUTO por propiedad urbana o rural. Hipódromo 1220. S-28

COCHE 2 RUEDAS MUY LIVIA-no, compro prefiero llanta fierro. Román Díaz 1982, esq. Irarrázaval. 26—S

FORD EN PERFECTO ESTADO. vendo $ 3,500. Delicias 1327. 27—S.

CARRETELA CHICA MUY LIVIA-na compro. Román Díaz 1982 esq. Irarrázaval. 26—S

GONDOLA FORD, PERFECTO ES-tado vendo, facilidades de pago. Meiggs 30 S 27

GONDOLA PEUGEOT EN PLA- [illegible] vendo o permuto por propie- [illegible]

COMPRO CARRETELA FIRME apero y caballo. Delicias 3980 30—S

VENDO UN PAR DE RUEDA nuevas para camión, o carretelas firme. Huemul 1421. S 26

SE VENDE GONDOLA FORD EN buen estado, y muy barata. Aconcagua 1239. S 26

CARRETELA FERRETERIA DE gran resistencia, especial para reparto bodega o campo, vendo, precio bajo, por apuro. Pinto 1991. 26-S

clientela, inmediato Estación Central. Manuel Montt N.o 2355. S 30

CAMION-AUTOMOVIL FORD, CE-rrado, casi nuevo, reparto de almacén, lavandería, pastelería, vendo regalado. Vicuña Mackenna 456. 26-S.

VENDO CARROCERIA GONDOLA francesa, de 20 pasajeros, nueva de ocasión. Cotapos 1170. S-27.

$ 750, CARRETELA GRANDE, FE-rretería importada; otra 480 victoria con arneses perfecto estado; 350 coche de cuatro ruedas para campo 120; bonito automóvil particular 1,500; también cámbiolo por sitio. Patricio Lynch 886. 26-S

VENDO COCHECITO, DOS RUEDAS, elegantes, otro de cuatro ruedas. Patricio Lynch 886. 26-S

BICICLETA INGLESA PERFECTO estado vendo, tapa cadena. Sto. Domingo 987.

FORD VENDO. MANUEL RODRI-guez 60. 28-S.

VENDO UNA GONDOLA NUEVA precio ocasión tratar San Diego 724. S-28

CHASSIS FORD VENDO. DELI-cias 1873. S-28

VENDO CARRETELA CON Caballo Manzano 241

VENDO GONDOLA FORD, RECO-rrido San Pablo, verla en García Reyes 745. S-27

VENDO CARRETELA APERADA, en buen estado. Verla y tratar: Diez de Julio 1355.

¡GRAN OCASION! $ 2,500 CADA uno, vendo autos Ford turismo, perfecto estado. Casilla 2624.

$ 300 VENDO CARRUAJE AMERI-cano caja tirada, buena ferretería. Aldunate 1479. Tratar: Santa Rosa 1290, de 8 a 9 o de una a dos.

BUICK, 6 CILINDROS; 7 ASIEN-tos perfecto estado, vendo. Avenida Matta 875. 28 S

NEUMATICOS, AUTOMOVILES, ocasión vende, compone admirablemente bien. Garage Leiva. San Antonio 552. 29-S

URGENTE REGALO 750 CARRET-a sólida, caballo, arneses, patente. Gálvez 225.

SE VENDE UNA CARRETELA nueva con dos caballos aperada. Exposición 842. 28-S.

BREACK NUEVO, LIVIANO, Ven-do de ocasión. Miraflores 249. S-27

[illegible] lin, vendo [illegible] Domeyko 1702.

CARRETONEROS CON BUENAS re-comendaciones necesita: Fratelli Castagneto. Alameda esquina San Martín.

DESAFIASE MEJOR OCASION POR precio estado, que venta góndola 1743, trabajando recorrido Catedral

BREACK, CARRETONCITOS RO-laderos, ruedas usadas, véndese. Matucana 887. S-27

VENDO COCHE DOS RUEDAS. BA-rato. Torreblanca 816. S 27

VENDO HUDSON EN PERFECTO estado, gran ocasión. Delicias 2500. S 27

CARRETONES ARENEROS VEN-do. Avenida España 333. S 28

ARRIENDOS (Necesitan)

DEPARTAMENTO O CASITA CHI-ca amoblados, necesita matrimonio extranjero, Barrios: Providencia, Los Leones, San Cristóbal. Dirigirse: Casilla 2154. S-26

NECESITO ARRENDAR POR CON-trato chalet o casa con extensa quinta, en Avenida Salvador, Pedro Valdivia o Irarrázaval. Indíquese canon a casilla 450. Correo Central. S 28

FAMILIA EXTRANGERA NECESI-ta chalet, casa quinta alrededor V. Mackenna, Ñuñoa, Providencia, bien tenida, garage. Casilla 551. Correo Central.

RAPIDO NECESITO FAMILIA PA-ra arrendar unidos casa central valor $ 400. Buenos Aires 281.

DOS PERSONAS SOLAS NECESI-tan casita con luz, R. P. Casilla 3444. 27 S

TOMO EN ARRIENDO CASA, Tem-porada verano Cartagena. Prefiero alrededores Playa Chica. Datos: Casilla 3844.

ARRIENDOS (Ofrecen)

ARRIENDO CASA BAJOS. $ 220 altos $ 130. Tratar Av. Matta 01? S 2?

DEPARTAMENTO DOS TRES PIE-zas grandes. Juárez Corta 607. S-25

BUEN DEPARTAMENTO ARRIEN-do Matucana 68 A. S 2?

ESPLENDIDO LOCAL PARA BO-dega o industria, con 1,200 metros; completamente techado [illegible] Tratar: Av. Sta. María Pasado Puente Plaza Italia) S-26

[illegible] ARRIENDO CASA RECIEN edificada, 7 piezas, patios, luz eléctrica. Calle San José 2821, entre Bascuñán y San Alfonso. S-2?

SE ARRIENDA EXTENSO SITIO para habitación, entrada [illegible] [illegible] Av. Manuel Montt 1713. S-26

180 ARRIENDO CASA AVENIDA Inglaterra 1091. S-26

SE ARRIENDA DEPARTAMENTO porton con dos piezas Loreto 384. S-2?

ARRIENDO EN CASA FAMILIA tres piezas con sin muebles. Matrimonio sin niños, caballero respetable. Baños. Rosas 2932. S 2?

$ 200 ARRIENDO CHALECITO León Prado 53 al llegar Vicuña Mackenna. S 2?

ALMACEN SE ARRIENDA EL ES-pléndido almacén N.o 735, de calle Bandera. Tratar en la Botica Castilla, N.o 719. S-30

$ 700, CASA NUEVA, AMPLIA muy bonita. Santa Rosa 94. S-2

$ 160 Y 170 ARRIENDO CASAS. Vicuña Mackenna 584. Tratar: Administración. S 29

ARRIENDO CASITAS 3 PIEZAS. San Pablo 2832. S 26

ARRIENDO PIEZAS. SAN PABLO 2234. S 26

CASA DECENTE, 100 PESOS. SE-minario 336, esquina Marín. S 26

ARRIENDO, COMPRO, FACILIDA-des, bar restaurant. Maule 875. S 26

ARRIENDO PIEZA, MATURANA 364. S 2.

ARRIENDO LOCAL PARA NEGOCIO con piezas habitación. Delicias 136. 27-S

ARRIENDO PIEZAS O DEPARTA-mento. Santa Rosa 203. S 26

ARRIENDO A CABALLERO HONO-rable pieza a la calle, amoblada, casa tranquila sin niños, precio módico, situación centralísima. Riquelme 443, entre Catedral y Compañía. S 26

ARRIENDO DOS GRANDES PIE-zas, cocina. Erasmo Escala 2624. S 27

PIEZA AMOBLADA, 60; DEPARTA-mento desamoblado. Riquelme 920. 26-S.

CASA FAMILIA ARRIENDA UNA pieza a matrimonio o persona sola. Camilo Henríquez 1030. 26-S.

$ 275.— ARRIENDO COMODA CA-sa bajos, ocho piezas dos patios y dependencias. Delicias 3767. 27—S

ARRIENDASE CASA ALTOS 7 piezas, dependencias, gas, electricidad. Herrera 234.

ARRIENDO DOS PIEZAS A PER-sonas sin niños. Madrid 1221

ARRIENDASE CASITAS CINCO Y seis piezas. Vicuña Mackenna 656. Tratar Administración 28—S

ARRIENDO DOS O TRES PIEZAS. en Independencia [illegible]

[illegible] Santo Domingo 2836.

$ 450 ARRIENDO COMODA CASA bajos ocho piezas, baño dependencias Gral. Nataniel 124. A. S-26

SANTA ROSA 334 ARRIENDASE 5 piezas, hall, apropiado industria. Canon $ 500. S-28

$ 300 BAJOS CENTRALISIMOS diez piezas grandes, dos patios. Gorbea 2150.

SE ARRIENDA CASA-QUINTA EN San Bernardo, Cóndell 347. Tratar Lord Cóchrane 1013, bajos. 27—S

$ 350 CASA ALTOS, PERFECTO estado, siete piezas, cinco dependencias, gran hall, terraza, linda vista arriéndase Santa Rosa 488.

$ 250 ARRIENDASE COMODA CA-sa en bajos. San Diego 2007. S—27

PIEZA CENTRAL, GUARDAR MUE-bles u oficina, o persona sola, arriéndase. Puente 682. 27 S

ARRIENDO EXTENSA CASA NUE-va, Cien pesos mes. Martínez Rojas 4865. S 27

$ 100 ARRIENDO CASA, SITIO grande. Andes 4615. S-26

$ 300 ARRIENDO CASA EN BA-jos, otra altos, 7 piezas, hall, calle Santa Elena inmediata Diez de Julio. Llaves: Camilo Henríquez 870.

$ 30 ARRIENDO UNA PIEZA A LA calle, caballero, señora sola, casa de familia. Ñuble 1360, dos cuadras San Diego. S-27

ARRIENDO UNA PIEZA. SAN Pablo 2184. S-27

SE ARRIENDA DEPARTAMENTO tres o dos piezas. San Diego 355 S-27

$ 130 ARRIENDO LINDAS CASI-tas, todo confort. San Pablo 1620. S 27

SE ARRIENDA ESPLENDIDO DE-partamento. Purísima 206, verlo de 3 a 5 27—S

$ 260 ARRIENDO CASA CINCO PIE-zas. Tratar Domínica. 878. S-26

ARRIENDASE CASA QUINTA, ES-peranza 1260. Cinco piezas y dos almacenes. Tratar: San Pablo 2754. S 25

ARRIENDO CASA QUINTA EN San Bernardo, con cochera, extenso huerto frutal, parrones, paltos, flores, criadero para aves, estanque para patos. Contrato mínimo: un año. $ 250 mensuales. Tratar: Chiloé 1569. S 25

$ 260, ARRIENDO LINDAS CASI-tas, todo confort. Av. La Paz 288 S-30

$ 350, ARRIENDO COMODA CASA nueva Avenida La Paz [illegible]

ARRIENDO ALMACENES CON frente a la Vega en La Paz 285 S-26

ARRIENDO BAJOS NUEVOS, SEIS piezas y luz eléctrica [illegible]

[illegible] NUEVOS Y NUEVOS [illegible] S-30

SITIO GRANDE CON DOS PIEZAS, para industria, arriéndese barato. Subercaseaux 659. 28—Sbre.

$ 450 ARRIENDASE ALTOS COMO-dos diez piezas, Carreras 245. tratar España 148 de 1 a 2. S-27

$ 40. MENSUAL, PIEZAS INTE-riores, corredor, gran patio para lavandera. Verlas Bascuñán Guerrero 1245. S-30

MAGNIFICO ALMACEN CON HA-bitaciones, piezas baratísimas. Gay entre Castro y Ejército. 26—S

CASA RESIDENCIAL ESTILO FA-miliar. Espléndidas piezas con o sin muebles regios, comedores, una cuadra plaza Ecuador. San Pablo 1541. S—27

160 ARRIENDO BUENA CASA habitación. Santa Elena 1546. S 28

ALMACEN CON DEPENDENCIAS arrienda $ 175. Pedregal N.o 1, esquina Delicias. S 26

ARRIENDO PIEZA. SAN ANTO-nio 265. S 26

BRASIL, ESQUINA, A UNA CUA-dra de la Alameda, se arrienda espléndido local apropiado para cualquier negocio. Brasil 61. S-28

ARRIENDASE CASA BAJOS EX-tensa cómoda y recien refaccionada. Avenida España 68 Tratar L. Riveros Agustinas 1252. S-26

ARRIENDO EXTENSA CASA BARA-ta M. DERROZAS 4865. S-26

SE ARRIENDA SITIO GRANDE apropiado para garage o industria. Tratar: 10 de Julio 212. S-26

ARRIENDO PIEZAS. SAN PABLO Franklin 1025. S-30.

ARRIENDASE HERMOSA QUINTA con 2,700 metros de superficie, totalmente de árboles frutales, caballeriza garage, cuatro piezas empleados. Casa de seis habitaciones cuarto baño cocina etc. Todo muy bien tenido. Bartolomé Cañas 2593. Ñuñoa.

400 ARRIENDO COMODA CASA Fontecilla 271, casi esquina Plaza Brasil S-28

SE ARRIENDA LOCAL PARA NE-gocio con pieza habitación. Santa Rosa 222 S-27

$ 350 Y 200 ARRIENDO CASAS higiénicas recién concluidas. España 170 S—30

$ 200 ARRIENDASE CASA NUEVA 4 piezas y servicios Camilo Henríquez 179

ARRIENDASE HERMOSO DORMI-torio Delicias [illegible]

$ 300. CASA DECORADA, CON hall todo confort, electricidad, gas Arriéndase San Pablo 1620.

EN EL MEJOR CENTRO (FRENTE a la Confitería Olympia), en casa privada arriéndase a matrimonio o persona honorable departamento o pieza con o sin pensión, precio sumamente módico. Huérfanos 1025.

ARRIENDA DEPARTAMENTO 3 piezas, cocina. Carreras 654.

SE ARRIENDA REGIA CASA A familia y veraneantes, Bellavista, ramal Puente Alto, al lado estación. Tratar con su dueña su casa. M. Luisa v. de Soto.

ARRIENDO ALTOS CINCO PIEZAS perfecto aseo recien empapeladas, luz electricidad. $200. Calle Aldunate 624. Llaves tratar Dieciocho 603.

$ 250 ARRIENDO LINDA CASA, 6 piezas habitación, hall, subteráneo; cocina; despensa; luz eléctrica; pieza baño y w. c. Maestranza N.º 1753 27 S

ARRIENDASE COMODA CASA EN altos, Sanuto Domingo 1898. 27 S

ARRIENDO CASA GRAN GALPON, bastante sitio cerrado; a propósito para fábrica, garage, bodega, Santa Elena 1792 esquina Ñuble. 27 S

$ 120 CASITAS CITE 7 PIEZAS, patio, Camilo Henríquez 356. 30 S

$ 160, ESPLENDIDO DEPARTAmento altos; cuatro grandes piezas, casa extensa. Arriendo Avenida Matta 218.

ARRIENDASE, AGUSTINAS 632, veinte piezas, tres patios, galería, llaves: San Isidro 290. 27-S

BOX PARTICULAR ARRIENDASE, Parque Forestal 532. Tratar: Delicias 1583. 27-S

SE ARRIENDA UN DEPARTAMENto de dos piezas balcón calle. Santa Rosa 550. 27-S

330 ARRIENDO CASA DOS PATIOS Prat 829. Tratar: Serrano 738.

$ 13, 16, 19 SEMANALES ARRIENdo casitas, Chiloé 1740. Administración. 17S

$ 170 ESQUINA PARA NEGOCIO, arriendo, grandes pasajes, Chiloé 1760, administración. 28-S

$ 600 ARRIENDASE CASA SIN altos, 8 departamentos, hall, baño instalado, servicios, perfecto estado. — Agustinas 2311. 27-S

$ 350 CASA ALTOS, PERFECTO estado, siete piezas, cinco dependencias, gran hall, terraza, linda vista, arriéndase. Santa Rosa 488. 28-S.

$ 275, BAJOS, SEIS PIEZAS, ELECtricidad, asoleada, alquilo. Eyzaguirre 656. 28-S.

ARRIENDASE PIEZA CON CUARtito. Tarapacá 732.

ARRIENDO ALMACENES COMERcialísimos, especialmente en comestibles. Pasaje Mercurio. Linares Mapocho 2502. S 28

$ 300 ARRIENDASE COMODA CAsa en altos. Lira 803. Tratar: Lira 791. S 27

ARRIENDO DOS LOCALES EN Independencia casi esquina Panteón Tratar: Panteón 1181. S 2

125 ARRIENDO CASA NUEVA seis piezas, electricidad. Fuente 1050. Recoleta entrando por Sar San Cristóbal.

PIEZA HIGIENICA ASOLEADA sin muebles, arriéndase. Santa Rosa 203.

$ 700 ARRIENDO CASA MODERna altos y bajos. San Isidro 39. S 28

220 ARRIENDASE CASA COMOda. Santa Isabel 370.

ARRIENDO PIEZA INDEPENDIENte a la calle, muy central, a persona honorable. Agustinas 2005.

LOCAL PARA NEGOCIO, PLANtas o fruta, arriéndase, Plaza Brasil. —Tratar: Brasil 381. S-27

SE ARRIENDA CASA ALTOS NUEva, matrimonio sin niños ($ 260). San Isidro 2.21-A.

ARRIENDO PIEZA, AMOBLADA balcones. Pedregal 39.

$ 80 LINDO DEPARTAMENTO A la calle, 2 piezas nuevas y servicios a personas sin niños. Victoria 529.

ARRIENDO 2 PIEZAS SIN MUEbles. San Diego 75.

220 CHALECITO SEIS PIEZAS hall, quintita, arriendo. Exequiel Fernández 89. Ñuñoa.

BOXES PARA GONDOLAS GRANdes se arriendan con derecho de agua para lavar a precios módicos en Carrocería y Garage Inglés. Romero 2590. 29-S

BOXES PARA GONDOLAS GRANdes se arriendan con derecho de agua para lavar a precios módicos en Carrocería y Garage Inglés. Barroso 2590. S-28

SE ARRIENDA CASA DE 7 PIEzas y cocina, canon 350 pesos. Verla y tratar: Esmeralda 847. 26—S

ARRIENDO CASA CON DOS ALmacenes, barrio comercial. Santa Isabel 0219, cerca Seminario. 26—S

ESPLENDIDA CASA BAJOS, SIEte piezas, 20 metros carros Club Hípico, arriendo Avenida Beauchef 957. Llaves: 957. 28-S

SE ARRIENDA PIEZA CON O SIN cocina. Tarapac 732. 26—S.

$ 180 ARRIENDO CASITA HALL, cuatro piezas. Sotomayor 55 A. Hago reparación. S 27

SE ARRIENDA UN DEPARTAmento a persona respetable. Catedral 3040. 27-S.

CASITA NUEVA ARRIENDO $ 120 otra 90. Colón 1532-2049. S-27

ARRIENDASE CASA ESQUINA, Recién construída. Porvenir 650, 5 piezas, dependencias y luz eléctrica Llaves: al lado. Tratar: Santa Rosa 1189. S-27

ARRIENDO 2 PIEZAS INDEPENdientes con cocina. Copiapó 536. S-28

ARRIENDO PIEZAS AMOBLADAS a personas honorables. Cóndor 1326. S-26.

$ 270. $ 180 $ 150, . .ARRIENDO buenas casas altos y bajos bonita situación Matucana 60. S 26

RESIDENCIAL EXTRANJERA. — San Antonio 214. Lindos dormitorios calle, baños anexo con todo confort Precios módicos por mes y día. S-26.

ARRIENDO BUEN LOCAL PARA negocio con casas-habitación en O'Higgins esq. Vivaceta. S-30.

PEQUEÑO LOCAL CON INSTALAción para Cigarrería y lustrín, arriendo. Tratar: San Diego 250. S-26.

ARRIENDAN CASA ALTOS, $ 600 Av. Portales 2807. 27_S

275 ARRIENDO CASA. DOCE DE Febrero 56. Tratar: altos. S 28

ARRIENDASE CHALET. PREFIErense extranjeros. Carro a la puerta. Avenida Subercaseaux 480. S 35

CHALET ARRIENDO EN LLANO Subercaseaux, con instalación baño toda comodidad. Trtar Chiloé 1560 S-26

ARRIENDASE CASA SERRANO 420 ocho piezas, dependencias, parrón. Verla de dos a cuatro. S-26

CASA AMOBLADA SE OFRECE en arriendo en barrio alto central, con toda comodidad. Tratar Marcoleta 37 de 2 a 6 P. M. S-26

ARRIENDO ESPLENDIDO SALON calle, en bajos, con o sin pensión. matrimonio solo, casa familia. Agustinas 1878. S-26

SE ARRIENDA LOCAL, CASA HAbitación, San Pablo 3350, preferencia se establezca Suelería o Talabartería. S-28

$ 120 ARRIENDO CASA AGUIRRE 1205, por Mapocho, una cuadra Matucana. S-28

$ 750 CARRETELA GRANDE, FErretería importada otro 480. Victoria con arneses perfecto estado 850, coche de cuatro ruedas para campo 120, bonito automóvil particular 4,500 también cámbiolo po rsitio. Patricio Lynch 886. S-27

$ 250 COMODA ESQUINA MUY comercial, 6 piezas. Tratar con su dueño. Sotomayor 1228. S-26

$ 200 ARRIENDO COMODA CASA nueva. Martínez Rozas 2349. S-26

$ 165 ESQUINA CON TRES PIEzas grandes, patio, luz y agua con o sin instalación arriendo. Mapocho y Sotomayor. S-27

SE ARRIENDA LINDA CASA 6 PIEzas. Sotomayor 808. Tratar; San Pablo 2701. S-27

ARRIENDANSE LINDAS PIEZAS, balcón, sin pensión. Maestranza 1260

$ 150 ESPLENDIDA CASA OCHO piezas. Antofagasta 2884. S-28

$ 150, $ 100, $ 90 ARRIENDO COmodas casitas cinco, cuatro, dos piezas, declaradas higiénicas. Victoria 509, frente Tracción Eléctrica. S 27

ARRIENDO DOS PIEZAS COMUnicadas a persona honorable. Balcón calle. Santa Victoria 360.

SITIO, SUPERFICIE 400 METROS al interior, arriendo con enmaderación. Galpón. Gálvez 171.

SE ARRIENDA UN DEPARTAmento en Riquelme 837. S 28

ARRIENDO PIEZA SIN MUEBLES Molina 11. S 28

ARRIENDO PIEZAS A MATRImonio. Brasil 41.

$ 180 ARRIENDASE CASA 6 PIEzas, luz, servicios. Valparaíso 1461. S-26

ARRIENDO CASA ALTOS, COMOdos, nuevos, $ 250. Toesca 2033. 28-S.

250 ARRIENDO CASA, SIETE PIEzas. Independencia 1723.

350 PESOS ARRIENDO LA CASA en bajos, Eyzaguirre 1148. Llaves: San Diego 39. 29-S.

ARRIANDANSE, $ 320, 350, CAsas ocho y siete piezas. Recién construída. Nataniel 802. Local para almacén, con casa-habitación $ 250. Gálvez, esquina Coquimbo. Casa 7 piezas, $ 250. Copiapó 125 27-S.

BOMBAS

SEGUNDA COMPAÑIA DE BOMberos "Esmeralda".— Cítase a la Compañía a Academias teórica y práctica y a ejercicio para el Domingo 28 del presente, a las 9 3/4 A. M. Uniforme de trabajo.— El Ayudante.

5.a COMPAÑIA DE BOMBEROS. — Invito a la Compañía al beneficio en el Teatro Municipal, que tendrá lugar el Viernes 26 del presente. — El secretario.

SEXTA COMPAÑIA DE BOMBEros. — Cito a la Compañía a sesión extraordinaria para el Sábado 27 del presente, a las 6 y media P. M. Reforma del Reglamento General ;admisión de voluntarios y demás a que haya lugar. —El Secretario.

12.a Cía. DE BOMBEROS "CHILE Excelsior".— Cito a la Cía. a reunión extraordinaria, para el Sábado 27 del actual a las 6.30 P. M. Reforma del Reglamento General renuncia del teniente 1.o, elección de reemplazante admisión de voluntarios y demás a que haya lugar.—El secretario accidental. 27-S

ALHAJAS

LINDO BRILLANTE DE CERCA DE 5 kilates se vende en "La Magallanes" Avenida Matta esq. Arturo Prat S-26

ANIMALES

CABRAS LECHERAS, VENDEN en la Cancha San Pablo. Tratar: San Pablo 4675. S-30

VACA PARIDA, TERNERO CHICO, 2 litros, vendo. Bascuñán Guerrero 427. S-26

CABALLO GRANDE, SANO, NUEvo de tiro solo, para carretela, compro. Pedro Valdivia 1927. S 2

GRATIFICACION QUIEN DE NOticias o entregue Perro Colli, Blanco Ricardo Santa Cruz 551. 27-S

$ 550 VENDO BONITO CABALLO grande, tiro solo, especial para tiro pesado. Patricio Lynch 886. 26-S

SE VENDE UN BONITO CABAllo de montura. Ramírez 74 28—S

VENDESE UNA PARTIDA DE chanchos y chanchas. Tratar Jefe de Estación Buin. 28—S

VENDESE CONEJOS DE ANGORA blancos, preciosos, muy baratos Bartolomé Cañas 2593. (Ñuñoa,.

VACAS PARIDAS DESEMBARCAmos una nueva partida de terneros recién nacidos, muy buenas lecheras. Verlas: Domeyko 2358 o Antonio Varas 1243 esquina Antofagasta.

ESTABLO CON VACAS DE 12 LItros garantidas vendo. Garcías Reyes 449.

VACAS PARIDAS 12 LITROS. VENdo. Garcías Reyes 444.

$ 550 VENDO BONITO CABALLO grande, tiro solo especial para tiro pesado. Patricio Lynch 886. S-27

UNA VACA APARECIDA EN LAS Flores, comuna de San Miguel. S-28

COMPRA - VENTAS VARIAS

TECHO ACANALADO REVART el más acreditado. Listo para entrega inmediata. Avenida Matta 375. O-2

QUIERE UD COCINAR RAPIDA y económicamente? compre cocina "Svea", San Diego 89, Augusto Graf. 2 Oct.

A DELICIAS 2215 DIRIGIRSE cuando necesite vender. comprar máquina ocasión. Oct.-4

TAPICEROS, VENDO RESORTES cobrizados, de 5 a 9 vueltas, baratos. Nataniel 464. 30-S.

LANAS PARA TODA CLASE DE tejidos. Vendo colores diferentes. Rosas 3388. 28_S.

DULCEROS, REALIZO NUECES cuarenta centavos kilo. Chancaca $ 1.20 kilo. San Alfonso 1098. 27 S

SODA, DESMANCHE, AZUL, POtasa, bicarbonato velas, precios. San Alfonso 1098. 27 S

ALMIDON TRIGO, TIPO ARROZ blanquísimo, kilo un peso, quintal 38 pesos. Fábrica, San Alfonso 1098. 27 S

PAPAS SANAS, ESCOGIDAS, PREcios baratísimos, al detalle y por sacos. San Alfonso 1098. 27 S

AZUL ULTRAMAR QUIMICAMENte puro, precios especiales comerciantes, vendedores. Importador, San Alfonso 1098. 27 S

MESAS POCHER MODERNAS VENdo. Sta. Isabel 0304. S-26

COMPRO TODA CLASE DE CUEros, especialmente zorros. Pago bien Serrano 268. S-28

SE VENDE UNA INSTALACION de frutería y abarrotes con derecho al local. Diez de Julio 1079. S-26

OCASION VENDO JUEGO LAVAtorio loza, pantallas y cojines seda, cocina económica. Santa Elena 859. S-26

COMPRO MOTOR GAS POBRE 12 a 15 H. P. Independencia 1237. S 26

VENDO, UTILES CARNICERIA, DOS fondos. Delicias 3434. 26_S.

SE VENDEN UTILES DE ALMAcén. Calle Victoria 920. S 27

ROMANA FAIRBANKS FLAMANte, vendo. Escanilla 326. 27-S.

ROMANAS DE 300 KILOS. BAlanzas de 4.16 kilos, vendo barato. Bulnes 216. 26-S.

LUSTRIN VENDO. CHACABUCO 13. S

DE OCASION VENDO BUEN BIlar. Verlo: Chiloé 1142. S 26

FOTOGRAFOS! VENDESE VARIOS artículos casi regalados. Agustinas 930. 27-S

RAMA DE CURAGUILLA VENDO. Compro. Marte 276. S 26

VENDO VIDRIERAS PARADAS E instalaciones. Huérfanos 824. O 2

PESOS 1915 Y 1917 CHAUCHAS PLAta compro pago buen precio Maestranza 392. 14 O.

PELO DE CERDO MUY BIEN LAvado y desinfectado, especial para industrias se vende por grandes y pequeñas partidas. Bío Bío 357. 27—S

RAMA DE CURAGUILLA $ 60. los 46 kilos vendo. Santiago Concha 1243. S 26

HORCHATA, GOMA, GRANADINA Realizo. Huérfanos 2698. 28—S

SE VENDE ESTANTERIA PARA licores. Santa Rosa 222. S—2

SE VENDE UN MOSTRADOR CON armazón; una cocina a gas, un aparador. Calle San Isidro 1099.

$ 200 VENDO LINDO MANTEL HIlo bordado mano. Maestranza 1495.

CALIFONT GAS BUEN ESTADO compro ocasión, indicar marca y precio: Casilla 3245. 27-S

$ 10 TIMBRES PARA PUERTAS sin electricidad. Pasaje Matte 40 27-S

$ 15 APARATOS INVISIBLES PAra oír los sordos. Pasaje Matte 40 27-

$ 5 COREGA, AFIRMADOR, DENtaduras artificiales. Pasaje Matte 40 27-

9.50 SACO PAPAS AMARILLA escogidas, de guarda domicilio vendo. Santa Rosa 488. 28-S

VENDO BILLARES, PIANO ELECtrico. Copiapó 1474. 27-S.

SE VENDE UN LAVACOPA Y UTIles de cantina. Bulnes 745. 27-S

DE OCASION VENDO DOCE MOStradores viejos y con vidrios. Estado 278.

VENDO MUY BUENA VIDRIERA parada, $ 60. Delicias 5.

$ 220 VENDO BUEN ARMAZON Y mostrador. Arturo Prat 1366.

OCASION VENDO COCINA GRANde. especial hotel, panadería, y romana Howe 200 kilos. San Francisco 1902. S 27

COMPRO OCASION TELEFONO usado. Gálvez 370. S-28

JABONEROS: VENDO ESTAMPAdora para jabones finos. Alameda 2215. S-28

VENDO HARINILLA CHANCHOS Dávila Larraín 1454.

VENDO COCINA ECONOMICA. Fariña 477. S-27

ROMANAS FAIRBANKS, ZINC, realiza. Bandera 848, interoir 12.

VENDO MOSTRADOR Y ESTANTEría muy barato, en Arturo Prat 171. Pasado Zanjón Aguada. 27-S

PLOMO COMPRO. BLANCO ENCAlada 2765. S 27

LEÑA PICADA DE MONTE VENdo por contrato 5 a 10.000 sacos Nancagua, C. Delaunoy.

LEÑA PICADA ASERRADA A MAquina, de monte, vendo por quintales desde 200 quintales. Delaunoy Nancagua.

DOS MIL CARGAS DE LEÑA D. venta, de monte, vendo por carro en Nancagua. Carlos Delaunoy.

VENDO DOS COCINAS Y ESTANque para agua. Independencia 470. S-26

OCASION VENDO DOS URNAS muy antiguas, imágenes madera. Cruz 1373. S-27

VENDO BONITA VIDRIERA. BAScuñán 80. S-27

FLAUTA SISTEMA "BENT" REAlizo. Grajales 2225. S-28

VENDO DE OCASION, COCINA inglesa a gas, lámparas eléctricas, muebles salón y dormitorio. Santo Domingo 1479.

ESCALA PINO TRES CUERPOS de 1x2, vendemos. García Reyes 87.

COMPRA - VENTA NEGOCIOS

BOTICAS: TENGO EN VENTA VArias de Santiago, Valparaíso, Tacna, Arica, Tocopilla, Los Andes, Concepción y Lautaro. Chicas y grandes. Con facilidades de pago. Dirigirse: Ferdinand Huérfanos 761 of. 9. S-27

CASA FAMILIA, PENSION PIEzas. Carmen 193. S-26

ESTABLO ESPLENDIDO INMEJOrable situación. Vendo ausentarme. Maturana 722. S-26

POR NO PODER ATENDER VENdo almacén abarrotes con anexo licores bien situado, barrio, sin competencia arriendo barato. Tratar Nataniel 601. 28-S.

ALMACEN GRANDE, CON CASITA habitación, arriéndase. San Pablo 1620. S 27

VENDO ACREDITADO NEGOCIO abarrotes y licores, venta diaria $ 250, por tener que atender otros negocios, traspaso máquina registradora Nattional, tamaño grande. Delicias 3493. 28—S

VENDO NEGOCIO MENESTRAS, poco capital, con muy buena clientela, por no poderlo atender, Maestranza 970. S-26

BODEGUITA VENDESE PRECIO factura arriéndase barato verla Cumming 835. S-28

VENDO UN MOLINO PARA VEINte quintales diarios. Camilo Henríquez 722 S-28

VENDO CIGARRERIA MOVIBLE con derecho a patente en $ 800 Carmen 7. S-26

HOTEL QUILPUE VENDESE EN Valparaíso, Yungay 1319, de piezas solamente, en $ 13,000. Negocio lucrativo daríase a prueba. S-29.

SE VENDE UNA PENSION CON toda su existencia con facilidades de pago por no poderla atender. Esperanza 721. S-26.

VENDO CARNICERIA. LIBERTAD 160. S-26

OCASION! POR VIAJE VENDO bar restaurant pastelería. Datos: Estado 250, 4.o piso, Oficina 4. S-27

ACREDITADO DEPOSITO DE LIcores vendo. Santa Rosa 265. S-27

VENDO NEGOCIO CON ANEXO LIcores, poco capital esquina cité. San Francisco 1753. 26—S

VENDO NEGOCIO DE ABARROTES y licores en $ 6,000 con ventas diarias de $ 250. y con derecho a llaves. Tocornal 1802. 26—S

POR VIAJE URGENTE VENDO carnicería en barrio muy comercial de ocasión. Maestranza 1499. 28—S

ALMACENCITO POCO CAPITAL, con ó sin mercaderías, arriendo barato, vendo. Cochrane 941. 26—S

¡GANGA! ¡APROVECHE! COMPRE lavandería numerosa clientela; utilidad segura. Copiapó 1142. 27-S.

VENDO PASTELERIA. CARMEN 483. 28-S.

VENDESE ACREDITADA PENSION por ausentarse su dueño. Blanco Encalada 2591. S 28

[illegible] ANTIGUO HO[illegible] Berlín, libre de los 200 metros. San Pablo 2042. S 30

PANADERIA CHICA, BIEN INStalada, espléndida situación, vendo por no poder atender. Galería Alessandri 9. S 27

SE VENDE ACREDITADA CASA [illegible]ena. San Pablo 2360. S 2

VENDO AMACENSITO VERDURERía con anexo licores, espléndida situación esquina. Victoria 798. S 29

SE VENDE BUEN NEGOCIO POR no poderlo atender, en buena situación de bar y hotel. Matucana 843. S 28

VENDO LAVANDERIA. DELICIAS 1869. 27-S

MERCERIA ACREDITADA VENDO en buenas condiciones. Por quedar poca existencia es base para formar buen negocio con poco capital, conviénele a persona activa quiera independizarse. San Diego 928-A. 26-S

NEGOCIO EN PLENO CENTRO comercial artículos de escritorio, librería e imprenta moderna nueva nueva, se vende en 50,000 pesos o acepta socio con 30,000 pesos Bandera 72. 29—S

COMPRO CARNICERIA. RENTA mínimo $ 500. Compañía 2701 S 26

VENDO RESTAURANT Y COCINEría. Barrio Estación, tratar Manuel Montt 2823. 29—S.

NECESITO BODEGA PARA INdustria, dirogirse Bulnes 1137. 28—S.

POR FALLECIMIENTO DE SU dueño, véndese Almacén de Abarrotes, muy buena situación, poco capital. Agustinas 2049. Tratar: de 8 a 10 A. M. S-26.

VENDESE NEGOCITO BUENA SItuación. Juan Vicuña 1425. S-27

VENDO PENSION SPORTMAN. buena clientela. San Pablo 3525. 26-S.

POR CAMBIO DE RESIDENCIA venderé almacencito lado conventillo, casa-habitación, poco capital. San Pablo 4131. 26-S

VENDO ALMACEN, SITUADO [illegible] San Diego, buena clientela, por tener otro negocio que atender. Tratar: Copiapó 1256. S-28.

RESTAURANT SE VENDE POR NO poder atenderlo su dueño. Precio de ocasión. San Diego 924. S-29.

SE VENDE UNA BODEGUITA CON buena clientela. Esperanza 30. 29—S.

POR VIAJE VENDO SASTRERIA en calle San Antonio, buena clientela. Vega. Casilla 1730. 27—S

VENDO ACREDITADA PANADEría en Providencia. Tratar San Pablo 3312. 28—S

VENDO DE OCASION VERDULEría y frutería Esperanza esq de Andes 983. S-28

VENDO FRUTERIA, SALON REfrescos. Independencia 732. 7 P. M. 27 S

VENDO ALMACEN CON FACILIdades de pago. San Diego 951. 27-S.

ALMACENSITO VENDO EN MIL pesos; arriendo barato, tiene además otra habitación. San Francisco 446. 27-S.

ALMACEN, FRUTERIA, VENDO ocasión, $ 2,500. Informes: Santa Rosa 203.

$ 3,500 VENDO TALLER HOJALAtería, con varias máquinas. Maipú 56. S-2

POR AUSENTARSE SU DUEÑO vendo negocio de compra-venta de ropa, toda clase de mercadería. arriendo local. San Pablo 2931. S-2

PELUQUERIA, VENDESE, SITUAción comercialísima. Contrato. San Alfons o170.

VENDO NEGOCIO POCO CAPItal. San Pablo 2836. S-26

VENDO NEGOCIO ABARROTES. San Pablo 2878. S-27

PELUQUERIA VENDO BARATISIma Rosas 2006.

$ 2,000 VENDO NEGOCIO ACREDItado. habitación higiénica, arriendo barato. Victoria 625. S-26

VENDO ESPLENDIDO ALMACEN abarrotes. Nataniel 1201. S-28

ALMACENCITO POCO CAPITAL, buena situación, arriendo barato. vendo. Gálvez 1418. S-26

POR NO PODERLO ATENDER, vendo negocio de cantina, bien situada. Para informes dirigirse calle Ricaurte 360. Carro maestranza. 27-S.

VENDO ESPLENDIDO NEGOCIO cocinería. Patente bebidas a sus huéspedes. San Pablo 2247.

VENDO PRECIO FACTURA, SIN cobrar derecho llave, negocio varios, la mejor situación, muy acreditado, venta mensual, $ 4,500; lo doy a prueba. San Pablo 1733.

DIVERSOS

COMPAÑIA AURIFERA "MINERva".—En conformidad a lo dispuesto en el artículo 25 de los Estatutos cítase a Junta General Ordinaria para el Martes 30 de Setiembre de 1924, a las 3 P. M. en Huérfanos 761, para la aprobación de la Memoria y Balance al 30 de Junio de 1924. El Registro de Accionistas permanecerá cerrado desde el 22 al 30 de Setiembre, inclusive. Santiago 21 de Setiembre de 1924—El Presidente. S-30

CASIMIRES POR METROS CON facilidades, trajes medida por cuotas, sobretodos, pantalones, gordísimos. Vicuña Mackenna 1080. 27-S

DENTADURAS USADAS VIEJAS y quebradas, compro también oro, plata y platino, pago altos precios, Alameda 872. 26-S

SE NECESITA SABER LA DIRECción de Federico Avila, carpintero, vivía Sama 1534, o su mujer Carmen Martrain, por conveniencia. — Contestar: Casilla 3098, Valparaíso. S-26

ANA LUISA ESPINOZA VERGARA desea saber de Eulogia Vergara y Carmela Espinoza Vergara. Dirección Delicias 3510 S 28

DESEO SABER DOMICILIO DE la señora Virginia Dalfonso por Correo Central cartas sobrantes R. M. 326. S_26

LIQUIDAMOS ARTICULOS PARA niños, en Huérfanos 824, frente al teatro; camisetas de lana, $ 8 c|u.; paletocitos lana para guagua, $ 5; pantaloncitos lana para niño, $ 8; chombitas para niña, $ 12; vestiditos para niña, $ 12. 27-S

POR ASUNTOS QUE LE INTEREsan, se necesita a la señorita Regina Peñalosa, en San Francisco 242 casita 10. S 26

LA DIRECCION GENERAL DE COrreos. Telégrafos y Teléfonos ,pide propuestas públicas para la provisión de libretas y cierros (estampillas) para telegramas.— Véase Diario Oficial del día 23 del presente y siguientes.—El Director General.—

AVISO. — SE PIDEN PROPUEStas para la cantina del "Centro Familiar Español", San Diego 216. Las propuestas se abrirán el 15 de Octubre próximo. Dirigirse a Secretaría, de 8 a 10 P. M.

VACIADOR DE TODAS CLASES de herramientas cortantes, se ha establecido nuevamente con instalaciones modernas inherentes al ramo, en Brasil 778, entre San Pablo y Rosas. S—27

DESEO SABER DOMICILIO SEÑOR Arnaldo Antolisei. Casilla 3311.

SOLDADURA AL OXIGENO. MATta 908, esquina Chiloé. Maximiliano Lobos. S 27

FEDERACION DE BOX DE CHILE. —Aviso.—Se comunica a las personas interesadas en presentar propuestas para los Campeonatos Internacionales que se efectuarán en Noviembre próximo en esta capital. que el Sábado 27 del presente quedarán definitivamente cerradas.—El Secretario. S-27

DISCOS "VICTOR" OCASION vendo. San Pablo 2215. O-1.o

LA CONGREGACION ISRAELITA M. H., avisa a sus distinguidos correligionarios que tiene instalado su salón de asociaciones para las fiestas de "Ros Hadana" y "Jhonn Luipur" en la calle Serrano 654. Al mismo tiempo, avisa a los que deseen reservar sus asientos, pueden pasar diariamente de 6 a 8 P. M., por el local para retirar sus entradas.—La comisión. S 27

DENTISTAS

DENTADURAS USADAS VIEJAS y quebrada, compro también oro, plata y platino, pago altos precios. Alameda 842. 28_S.

¿DENTADURAS POSTIZAS? ¿Composturas? ¿tapaduras? hácense en pocas horas. (Estudios Europa), Alameda 2740. Oct.-2

CLINICA DENTAL, DELICIAS 880. Nuevamente funciona la sección económica, conveniente personas no puedan gastar mucho. 27 S

CONTADORES

LLEVO LIBROS DESDE $ 5,00 MENsuales. Gálvez 1183. S-30

HOTELES Y PENSIONES

VENDO PESION SAN DIEGO 106 largo contrato. O-2

SE ARRIENDA PIEZA A SEÑORA señorita, con o sin pensión. Santa [illegible] 1687. S-26

MATRIMONIOS, EXTRANJEROS, jóvenes, arriendo espléndidas piezas con pensión. Buena instalación de baño, fría y caliente. Olivares 1652. S-30

THE ROYAL OAK RESIDENCIAS Alameda 263. 271, casas recien construidas con todo confort. Se arriendan piezas amobladas con pensión. Cocina de primera. S-30

PRAT 187 ARRIENDASE PIEZA [illegible] pensión 27—S

[illegible] EXTRANJERA OFRECE lindas piezas con balcón a matrimonio o caballero solo, con pensión. Amunátegui 888. S 30

ARRIENDO EN CASA SIN PENsionistas, cómodo departamento muy aseado, toilette independiente, balcones calle, central, 6 cuadras plaza. Dardignac 215. S 26

CASA HONORABLE PROPORCIOna pieza, pensión. Prat 226. 2 Oct.

ARRIENDO, PIEZAS DEPARTAmento calle con pensión. Merced 41. S,29

$ 130 PIEZA Y ESPLENDIDA pensión. Maturana 558. pasado Catedral. S 27

CENTRAL LINDAS PIEZAS PARA matrimonio o caballeros buena comida. Lira 35. S-26

FAMILIA RESPETO ARRIEDO con pensión. Olivos 970. S-30

CABALLERO EXTRANJERO NEcesita departamento independiente a la calle, céntrico, con o sin comida. J. C. Casilla 76. S-26

CASA DE RESIDENCIA Imperial. Comida espléndida, estilo familiar. Elegantes dormitorios. Casa tranquila. Elegancia, confort, teléfono 3452. Moneda 977 esquina Ahumada. Oct-23.

A CABALLEROS Y A MATRIMOnios, arriendo buenas piezas con pensión. Cerro 84. S-26

ARRIENDO PIEZA MATRIMONIO o persona sola con o sin pensión. Rosas 2942. S 26

ARRIENDO PIEZA AMOBLADA con o sin pensión. Cochrane 310 S-27

EN CASA DE FAMILIA SE DA pensión y pieza a señorita sola. Benavente 430. 26—S

[illegible] PIEZA CON O SIN pensión. Jofré 53. 27—S

ARRIENDASE ESPLENDIDAS piezas con pensión. Moneda 1324. S 26

PIEZAS CON PENSION ARRIENdo. Tarapacá N.º 1019, al llegar a Prat. S 26

SE DA PENSION DE MESA Y A domicilio. San Francisco 367. O 5

PENSION, PIEZA, 110; AMOBLAda, 140. Riquelme 920. 26-S.

FAMILIA OFRECE PIEZA GRANde a matrimonio, pensión. Catedral 2429. S 26

PARA VIUDA JOVEN, SIN NIÑOS, se necesita pieza y pensión en casa sin pensionistas. Ofertas, indicando precio, a Casilla 4041. S 26

PIEZA AMOBLADA, DEPARTAmento dos piezas arriendo, espléndida comida. Miraflores 124. S-26.

PIEZA CON O SIN PENSION ESmeralda 689. O. 4

SE ARRIENDAN DOS PIEZAS con o sin pensión. Calle Campey N.o 11. Estación Central. 28—S

RESTAURANT PETER-MAX. BANdera 725. Todos los días variada lista de platos, especiales a 60 cts. Cocina Alemana. 27 S

PIEZA BALCON ARRIENDO. PENsión caballeros, matrimonios, doy pensión mesa. Prat 66.

EN CASA HONORABLE ARRIENDA se bonito salón balcón calle, con pensión. Se da pesión de mesa. Gálvez 129. S-30

ARRIENDO EN CASA SIN PENSIOnistas, cómodo departamento muy aseado, toilette independiente. balcones calle. central. 6 cuadras plaza Dardignac 215. S-29

CASA RESIDENCIAL, PERRANDO Estado 75. Teléfono 3705. Regios dormitorios, excelente comida; precios módicos por mes. por día. S—29

ALAMEDA 1621, FRENTE DIECIOcho piezas balcón pensión, matrimonio, jóvenes honorables.

SAN DIEGO 79, UN PASO DEL centro, arrienda piezas, departamento con pensión. 30 S

MATRIMONIO, ESPLENDIDA PENsión, pieza amoblada $ 280 mensual. Pedregal 27. 27 S

SE ARRIENDA PIEZA CON PENsión. Manuel Rodríguez 149.

ALAMEDA 777, CASA DE POCOS pensionistas arriéndase pieza, buena comida. 29-S

ARRIENDASE UNA O DOS PIEZAS con o sin muebles con pensión. — Moneda 631.

DEPARTAMENTO, SALON CALLE doy personas respeto. extranjeros pensión casa familia, Cochrane 265 28-S

EN CASA DE FAMILIA ARRIENdo departamento de dos piezas independientes con pensión. Catedral 1474. 27-S.

A SEÑORA ARRIENDO PIEZA asoleada buena pensión, casa familia. Catedral 1474.

CASA FAMILIA ARRIENDA PIEza calle, con pensión. Nataniel 128

PIEZAS CON PENSION. CONDOR 1312. S 27

DEPARTAMENTO PENSION OFREce residencia honoravle. Compañía 1574. 28-S

DOS BUENAS PIEZAS, CON SIN pensión, ofrece familia respeto. Agustinas 2680. 28-S

CENTRALISIMO ARRIENDANSE piezas con pensión, días, meses. Catedral 1257. 5-O

POR VIAJE VENDO LA PENSION Valparaíso(San Diego 917. Verla: de 9 a 11 A. M. S-30

ARRIENDO PIEZAS CABALLERO solo. Doy pensión mesa. San Diego 219-B. S-27

CON PENSION ARRIENDO BUENA pieza calle. Santo Domingo 2406. S-26

ARRIENDO 2 PIEZAS BALCON, con pensión, a caballero solo. Lillo 371. S 28

EN CASA DE FAMILIA ARRIENdo pieza, pensión. Moneda 2472.

PENSION CON SIN PIEZAS. PERsonas solas. Echaurren 71. S 28

SAN ANTONIO 128. ELEGANTES piezas buena pensión. 27 S

SE ARRIENDAN DOS PIEZAS CON o sin pensión. Campbell N.o 11, altos. Estación Central.

JUDICIALES

POSESION EFECTIVA.—POR REsolución del señor juez del tercer juzgado de fecha 23 de Julio, se concedió la posesión efectiva de la herencia, de don Manuel Vásquez Jiménez, a sus hijos Guillermo, Carlos, Noemí y Elsa Vásquez Acuña, sin pedjuicios de los derechos del cónyuge doña Amelia Acuña. 3 O

..POR ANTO DE FECHA DEL MES en curso, espedido por el señor Juez del tercer Juzgado Civil, se ha concedido la posesión efectiva de herencia, dejada por doña Sara Hansen de Egert a sus hijos Berta, Ricardo, Osvaldo e Inés Egert Hansen, sin perjuicio de los derechos del cónyuge sobre-viviente don Ernesto Egert, y se ha designado al notario suplente señor Eyzaguirre para practicar el inventario solemne de los bienes, quien fijó para efectuarlo el 2 de Octubre próximo a las 11 A. M. en Bandera 246. 30-S.

POSESION EFECTIVA. — INVENtario.—El Tercer Juzgado Civil de esta ciudad ha concedido la posesión de la herencia de doña Filomena Otárola v. de Vargas a sus hijos legítimos: don Serapio, doña Elvira, don Enrique, don Edecio, don Hernán, doña Filomena, don Alberto, don Severo y doña Ana Rosa Vargas Otárola; y por estos dos últimos ya fallecidos, a sus hijos que los representan (nietos de la extinta) a saber: Severo, Hortensia, Jorge, Raúl, Luis y Adriana Vargas Causoulet, respecto del primero y Ana María, Hernán, Raquel, Fernando, María, Filomena y Olga Cano Vargas respecto de la última.

Se ordena publicar avisos, hacer las inscripciones legales y practicar el inventario solemne de los bienes de la sucesión y su tasación por el notario don Eulogio Altamirano quien fija al efecto el 6 de Octubre, a las 5 P. M. para que se proceda a dichas diligencias en Carmen 332, sirviendo este aviso de citación a los interesados. 3-Oct.

POR DECRETO DEL TERCER Juzgado Civil de esta ciudad, de fecha doce del presente, se ha concedido a don Victor Alzérreca, la posesión efectiva de la herencia de don Pedro Felipe Alzérreca. Se da este aviso para los fines legales O-2

LA POSESION EFECTIVA HERENcia testada Roberto Herquíñigo concediola tercer juzado civil a su esposa Lastenia Gutiérrez viuda de Herquíñigo. S-26

NOTIFICACION.—EN EL JUICIO que sigue en el3r. Juzgado Civil don Daniel Tabarga a don Ismael Valdenegro para que se deje sin efecto una retroventa, por resolución se ha ordenado notificar la demanda por avisos extractados al demanda lo Don Daniel Taborga, comerciante, calle Manzano N.o 542, demanda a don Ismael Valdenegro, comerciante, Avenida Condell N.o 500 para que deje sin efecto la retroventa que por escritura pública de 17 de Octubre de 1919 se celebró entre el demandante y el demandado, sobre la propiedad de la calle Pastor Ovalle N.o 267 por la suma de $ 1,488 por no haber el vendedor recobrado la propiedad vendida en el plazo de seis meses convenidos. Fué igualmente estipulado que la falta de pago de dos cuotas seguidas dejaría sin efceto la retroventa, quedando la venta como pura y simple. Se inscribió la prohibición a fs. 530. N.o 1200 año 1919. El cumplimiento del contrato por el demandado no es posible ya porque no lo ha hecho, cuanto porque en conformidad al art. 1885 del C. Civil está prescrita la acción. En consecuencia se deduce demanda ordinaria en contra del demandado, para que se deje sin efecto la retroventa, como petición principal o bien porque está prescrita la acción. En consecuencia, se deduce demanda ordinaria en contra del demandado, para que se deje sin efecto la retroventa. como petición principal; o bien porque es está prescrita la acción del vendedor para exigir la retroventa, como petición subsidiaria Sea que se dé lugar a la demanda por la petición principal o por la subsidiaria, se mande cancelar la prohibición que afecta a la propiedad referida. También se confiere poder para juicio a don Miguel A. Calvo Silva abogado, Morandé 291, Casilla 2565. El nueve de Julio último se proveyó a lo principal traslado la demanda al otrosí, por conferido el poder. Papel de cuarenta centavos, N.o 27300 —Alejandro Fuenzalida. — Aníbal Muñoz, Secretario. S-31

Nervoton
Excelente tónico para los nervios debilitados.

QUIEBRA SUCESION MOISES de Páramo.—Por auto del 6.o Juzg fecha 21 de Agosto se ha declar ado en quiebra a la sucesión de don Moisés del Páramo, se desig síndico provisional a don Enriq Kraemer y se fijó para la prim junta de acreedores el 17 de Oc ubre próximo a las 2 P. M. Oct.

POSESION EFECTIVA. — El Juzgado Civil de esta ciudad concedido la posesión efectiva de la herencia de don Zenón Alegría sus hijos Zenón Segundo, Eduardo y Mario Alegría González, sin perj cio de los derechos de la cónyu doña Agripina González v. de Ale gría, ordenándose publicar los a sos, practicar el inventario y hac las inscripciones legales. — El S cretario.

POSESION EFECTIVA.—POR DEcreto del Tercer Juzgado Civil, concedió la posesión efectiva de herencia de doña Benicia Álvarez sus hijos María Armando y Lu Amador.

POSESION EFECTIVA. — El Juzgado Civil de esta ciudad concedido la posesión efectiva de la herencia de don Zenón Alegría sus hijos Zenón Segundo, Eduardo Mario Alegría González, sin perj cio de los derechos de la cónyu doña Agripina González v. de Ale gría, ordenándose publicar los a sos. practicar el inventario y hac las inscripciones legales. — El S cretario.

POSESION EFECTIVA.—POR DEcreto del tercer Juzjado Civil 11 del actual, se ha concedido posesión efectiva de la heren testada, quedada al fallecimien de doña Lutgarda Cuadra de Be tía, a su marido don Ismael Ber G.—Se ordenó hacer las publica nes e inscripciones legales.—San tiago 22 de Setiembre de 1924. S 27

POR DECRETO DEL TERC Juzgado Civil de esta ciudad de cha trece del presente, se ha cedido a doña Teresa Alzérreca posesión efectiva de la herencia doña María Ester Alzérreca. Se dá este aviso para los fin legales.

POR DECRETO DEL TERC Juzgado Civil de esta ciudad fecha doce del presente, se ha cedido a don Victor Alzérreca posesión efectiva de la heren de don Pedro Felip Alzérreca dá este aviso para los fines lega

POR DECRETO DEL TERC Juzgado Civil de esta ciudad fecha 13 del presente, se ha cedido a doña Teresa Alzérreca posesión efectiva de la heren da este aviso para los fines gales.

POR RESOLUCION DEL CUAR Juzagado Civil. fechada en dos Agosto último, se ha declarado quiebra al comerciante de esta pla za don Jaime Fuertes nombránd síndico provisorio a don Vi Molinos Gaete. Por resolución de ce de Setiembre, se ha design para la primera Junta de acreedor el tres de Noviembre a las tres M. — El secretario.

NOTIFICACION. — EN ESCRI de "Barahona y Herman Hno Cía.", verificando su crédito $ 2,995.15, en la quiebra de Eduardo Torres, ante el Tercer Ju gado Civil, se ha proveído: "San tiago, dieciseis de Setiembre 1924. "A lo prncipal y otrosí, co se pide". P. O. — A. Muñoz, cretario".

SOLICITA UNA MERCED DE AG para el regadío de la propiedad expresa y usos complementarios Excmo. señor: Julio Cepeda Gall do, agricultor, domiciliado en fundo "El Manzano", ubicado en Comuna de Carahue, departam de Imperial, a V. E. respetuosam te expone: que desea obtener Supremo Gobierno se le conceda uso de las aguas del estero Dam que tiene su origen en la Cordill de Nahuelbuta y desemboca en río Imperial y que solo corre den del territorio Municipal de la muna de Carahue. La cantidad agua que solicito del expresado tero Damas, para el regadío de fundo y para aprovechar su dentro de mi propiedad en gen energía eléctrica a fin de usarla mis aserraderos, es de un mil por segundo La captación del o boca-toma, la construiré en hijuela N.o 165 del plano de Ca hue, de propiedad de don Da Belmar a una distancia de 1,000 metros, medidos por el mo curso de las aguas del Da aguas arriba, tomando como de partida el lugar que actual te ocupan los aserraderos del Belmar. Los terrenos que dese gar son las hijuelas N.os 114 y 116 del plano de Carahue constituyen mi fundo "El Manz de 1,200 hectáreas de terreno trumaos gruesos. Como he aprovecharé la pasada de las ag en generar energía eléctrica dar movimiento a mis aserrader El fundo "El Manzano" está do en la Comuna de Carahue, partamento de Imperial. Hasta día no existe canal alguno de dío ni de ninguna especie que alimente de este estero, en tod curso, de manera que la merced solicito a nadie perjudica. Por parte debo hacer presente a V. que restituiré todas las aguas mismo estero Damas unos 1,0 1,000 metros más abajo de la bo toma, en la parte que pasa el Da por la esquina N. E. de mi pro dad. Acompaño un pequeño pla presupuesto provisorio del que deseo ejecutar, por mi cu va cuenta y riesgo, haciendo pre sente que en su oportunidad pr taré el proyecto definitivo, co firma de ingeniero, como lo el Reglamento respectivo de Abril de 1916. En mérito de puesto, a V. E., suplico; se concederme una merced de agu un mil litros por segundo de tero Damas, en la forma y co objeto que expreso en el cuerp esta solicitud. —(Firmado) — Cepeda G. —(Nueva Imperial), tiembre 4 de 1924. —N.o 317 — presentada la solicitud de don Cepeda Gallardo, solicitando merced de agua del estero de 1,000 litros por segundo, pa regadío del fundo "El Manzano" usos complementarios. Publ por tres veces en un diario de ciudad, e igual número de vec un diario de la capital de pr cia y en uno de la capital de la pital de la República. Compl to trámite, elévese al Minist Industrias para la resolución Supremo Gobierno. Anótese y copia para sus publicaciones. (Firmado). — A. Gutiérrez Francisco J. Belmar G., secr —Hay un sello

A SOLICITUD DEL CONVENTO de la Merced, el Quinto Juzgado de Santiago, cita a los que se con derecho al patronato de las sos que mandaron fundar ras Mercedes y Encarnación vacantes por fallecimiento Domingo Correa, de doña González.

TERCER JUZGADO DECLARó en quiebra a la Sociedad liquidada Cía. y a sus socios Antonio y dito Bendack. Se nombró síndico provisional a Raúl Kinast para la primera Junta el 17 de Oc bre a las tres P. M.— El S

DENTADURAS VIEJAS

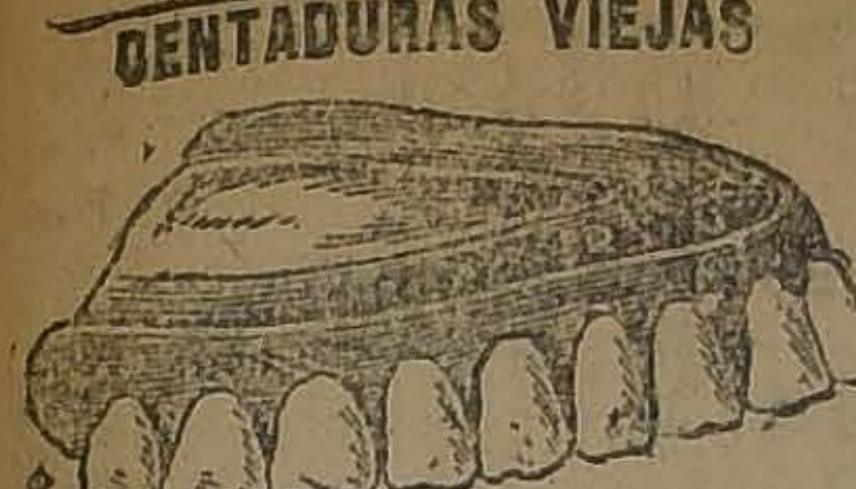

Usadas y quebradas, compro, pagando hasta $ 10 por diente. Compro también platino, oro y plata. Pago altos precios.

ALAMEDA 842
ESQUINA LONDRES

LIBROS Y ESTAMPILLAS

COMPRO LIBROS, REVISTAS, ESTAMPILLAS. San Diego 129. S 26

ESTAMPILLAS, TARJETAS Postales. Revista filatélica chilena.— Moreno, Casilla 3340, Valparaíso. Oct.-18

ESTAMPILLAS, TARJETAS POSTALES, Revista Filatélica Chilena. Moreno, casilla 3340, Valparaíso. S 28

MAQUINARIAS

MAQUINAS DE COSER, TEJER anafes, sopletes, calentadores, cocinas a parafina y bencina, accesorios, agujas, repuestos, Taller especial composturas. Augusto Graf, San Diego 89. 2 Oct.

NOTABLE INVENTO: MAQUINITA Alfel, para zurcir y marcar medias y ropa blanca. Reemplaza eficazmente el zurcido a mano, puede usarla un niño. Vale $ 5. Provincias $ 5.60. Bandera 10. Oficina 4. S-30

REJENADOR DE VAPOR VIGAS u te rejas puertas balcones ventanas San Francisco, 248. S-26

MAQUINAS Y ENSERES, FABRICACIÓN ladrillos, véndese. Carrascal 4088. S-26

VENDO MOTOR ELECTRICO 1 H. P Huérfanos 824. H-26

VENDO VENDO MAQUINA ESCRIBIR Royal, de ocasión. Cueto 827. S-26

MAQUINA "SINGER", BOBINA pié, buen estado, ocasión. Brasil 734, casa 5. 26-S.

MAQUINAS DE ESCRIBIR, VENDO, ocasión. Agustinas 1930. 27-S.

MAQUINA DE ABRIR Y PONER ojetillo. Matta 950. 26-S

50 METROS RIELES DECAUVILLE, compro. Ofertas a F. V. Y., casilla 73 D. 26—S.

COMPRO REFRIGERADOR 500 A 800 litros, buen estado. General Velasquez 74. S 26

CARRITO DECAUVILLE, DOS prensas copiar, una puerta reja, una puerta horno panadería, vendo ocasión. Avenida La Paz 2. S 27

DOS INCUBADORAS, DOS CRIADORAS regalo en $ 550| Agustinas 2378 26—S

VENDO MAQUINA GALAR SAN Francisco 210.

VENDO PULIDORA ELECTRICA, laminador chapa, medidor gas, mesa cocina. Esperanza 555. Casita 28.

VENDO MAQUINA DE COSER PIE especial tapicero. Gálvez N.o 1644.

INCUBADORA ELECTRICA MARCA Siemens, 60 huevos, se vende. Tratar Bandera 239. 29-S.

COMPRO DE OCASION, MAQUINA Singer de coser, de pie, completa. Casilla 2735. S 27

VENDO PRENSA BALANCIN, REGULAR tamaño, barato. Avenida Matta 905.

MAQUINA MOLEDORA, MOTOR eléctrico A. E. G. 16 H. P., poco uso, vendo de ocasión. San Ignacio 197.

PRENSAS PEDAL, GUILLOTINAS, tipos, perforadora, filetes, interlíneas, vendo. San Pablo 1157.

PRENSA MEDIO MERCURIO, vendo barato. San Diego 1562.

INSTRUCCION

LICEO SANTIAGO, GALVEZ 154 teléfono 704. Preparatorias, Kindergarten, humanidades. Internos, medio pupilos, externos. Cursos repaso Pídase prospectos. Oct. 30

ACADEMIA ROYAL, ENSEÑANZA especial, 20 alumnos diariamente. Gálvez 154, teléfono 704. Oct. 30

ESCUELA PRACTICA DE CHAUFFEURS mecánicos. Cursos rápidos enseñanza por sus dueños, varias marcas Vicuña Mackenna 448-56 17 Oc

JOVEN CABALLERO DA LECCIONES de francés a domicilio. Escribir. Casilla 3160. S-2

CONTABILIDAD INGLES, TAQUIGRAFIA, mecanografía, etc. Instituto Pinochet Le Brun, Huérfanos 1657 O—1

INSTITUTO PINOCHET LE-BRUN Huérfanos 1657. Cursoso orales, Comerciales. Enseñanza correspondencia. O—1

CONTADORA DACTILOGRAFA ofrécese poco sueldo Unión Americana 563, casa 5 B. S. C.

EXAMENES HUMANIDADES, SISTEMA antiguo, concéntrico, preparan conocidos profesores Estado. Instituto Comercial. Agustinas 1060.

INSTITUTO COMERCIAL DE SANTIAGO, Agustinas 1060, enseña rápidamente Contabilidad Taquigrafía Inglés Francés, Dactilografía.

EXAMENES HUMANIDADES, ANTIGUO, concéntrico, numerosos certificados aprobación universitaria. — Instituto Mercantil. Serrano 523 próximo Alameda. Estado.

MAÑANA, 7 TARDE, EMPEZARAN cursos rápidos económicos: Contabilidad, escritura máquina, especiales empleados. Diplomas legalizados. Instituto de Contabilidad. Bandera 154.

MUEBLES

PIANO ALEMAN APORDO CON sordina véndese. Bascuñán 1280. S-27

MUEBLES OFRECEMOS CUALQUIER estilo, precios muy ventajosos. Entrega inmediata. Grandes facilidades pago. Consulte muestras condiciones. Fábrica Sociedad Nacional de Muebles y Maderas, Copiapó 1050, entre Prat y San Diego Nov. 1

MUEBLES FINOS, COMEDORES dormitorios, salones, dorados, vendo Fábrica Nataniel 464 Feb. 22-192

PIANO Y PIANOLA VENDO SERRANO No 449. S-2

MUEBLES, DORMITORIOS, COMEDORES, salones, escritorios, variedades de todos estilos, especialmente roble americano a precios bajísimos. Presupuesto gratis; facilidades de pago. Antes de comprar venga a consultar precios en Fábrica Nacional Muebles. Serrano 398. Oct. 3

COMPRO MENAJES CASA, TODA clase de muebles sueltos, pianos vitrolas, plaqués y alhajas de todas clases. San Diego 460.—EL Aguila Nbre-28

Señorita

NECESITO

para la venta de Confecciones. Inútil solicitud sin conocer el ramo. Pago muy buen sueldo.

CASILLA 834

CURA LA TOS MAS REBELDE

TOSSANOL ⑱

VENDO PIANO METALICO ALEMAN: SAN Diego 855. 27-S

PIANO ALEMAN MEDIA COLA vendo en 2 mil quinientos pesos Blanco Encalada 1661. S-26

VENDO MUEBLES TAPIZADO. Mesa, aparador. Inglaterra 1302. S-27

VENDESE CATRE BRONCE MAQUINA hilandera. Delicias 3479. S-2

FAMILIA EXTRANJERA VENDE por ausentarse del país menage de casa completo compuesto de salón escritorio, comedor y dormitorio Tratar P. J. Casilla 353. Valparaíso 27—S

$ 180 VENDO RICO AMOBLADO salón. Calle Madrid 1893. S 26

VENDO UN MUEBLE GRANDE tallado. Lira 565. 26-S.

PIANO VENDESE EN COPIAPO 781. 27—S.

MUEBLES ANTIGUOS VENDO VARIOS. Bezanilla 1493. 26—S.

VENDO VICTROLA VICTOR, NUEVA, mueble. Carmen 415. S 29

VICTROLA, MUEBLES BARATOS vendo. San Diego 949. S 26

SE VENDE UN CATRE DE MATRIMONIO, de ocasión. Almirante Barroso 83. S 26

CALADOS A MAQUINA. SAN rraza etc., Arriéndase Santa Rosa 448. S.26

ANILINA NEGRA MUY BUENA para algodón, concentrada, se vende. 75 Ks. á $ 18. Camilo Henríquez 644. 28—S

APARATITO ALFEL, PARA ZURCIR y marcar medios y ropa blanca. Reemplaza eficazmente el zurcido a mano. Puede usarlo un niño. Vale $ 3. Provincias, $ 3.60. Bandera 140 oficina 4. S 30

PIANO ALEMAN, FLAMANTE Véndese, facilidad pago. Verlo San Francisco 1851. 30—S

MEDIO AMOBLADO ESTILO INGLÉS, alfombra, roperos muy sólidos, caja fondos nueva, mesas cocina gas importada, etc. vendo Libertad 73 A. 27—S

VENDESE LINDO JUEGO COMEDOR, aparador y dos trinches, estilo Renacimiento. Verdadera ocasión. Bartolomé Cañas 2593. Ñuñoa.

VENDESE VICTROLA CON 32 DISCOS escogidos de los mejores cantantes en $ 800. Verdadera ocasión. Bartolomé Cañas 2593. Ñuñoa.

VITROLA MUEBLE BARATA VENDO. San Francisco 949.

VENDO SILLAS DE TEATRO USADAS. Gran ocasión. San Diego 1336 S-30

VENDO POR LUTO RICO PIANO alemán, marca J. L. Duysen. Herrera 763.

PEINADOR, COMODA LUNA BICELADA $90.; cómoda con mármol $80. catre bronce $90.; otros blancos redondos $50. catre ancho $80.; amoblado mimbre $90.; cocina económica importada $120. otra a gas con horno $120.; califont cobre flamante $130. máquina escribir $200. vendo ocasión Santa Rosa 309.

AMOBLADO SEDA 180; OTRO FELPA 120; mesa centro mármol 40; dos arrimos dorados 30; muebles comedor, escritorio; vitrina, comedor, 100; peinador mármol espejo 80; cómoda mármol 60; guardarropas 60; baño grande 30; alfombrados chifonier escritorio nogal 160; espejo grande 80; San Isidro 546.

REGIO PIANO ALEMAN VOCES excepcionales, flamante, $ 2,500. — García Reyes 680.

PRECIOSOS MUEBLES ANTIGUOS caoba vendo, extraordinario surtido seleccionadísimos estilos clásicos. — García Reyes 680.

LINDA VICTROLA MUEBLE EMPEÑADA en $ 400 regalo boleto en 250 Coquimbo 333.

OCASION: VENDO BONITOS MUEBLES de comedor y dormitorio estilo moderno Santa Elena 859. 28-S

VENDO AMOBLADO SALON, CORTINAS y espejos Luis XI. Nataniel 143.

PIANO ALEMAN PERFECTO ESTADO vendo barato. Tarapacá 696.

PIANOS COMPRO, INDICAR MARCA, casilla 4041. Correo Central.

AMOBLADOS DE BUENAS CLASES se vende. Precios fábrica. Porvenir 618. 27-S

MUEBLES COMEDOR VENDO ocasión. Avenida Tupper 2183. S-26

VICTROLA "VICTOR" NUEVA, vende San Pablo 2215. O-1.o

VICTROLAS, GRAMOFONOS, COMPOSTURAS, afinaciones económicas. San Pablo 2215. O-1.o

MESON RELOJERO, CON VIDRIERA, mesones, mostrador, mamparas, vendo cualquier precio por cesación negocio. Galería Alessandri 3-A. S-26

VENDO LINDO ESPEJO, COCINA gas, catres, guardarropas, maniquíes. 21 Mayo 831. S-26

POR VIAJE URGENTE VENDO de ocasión escritorio, cortina, silla giratoria, caja fondo 66 x 46, amoblado, caoba y varios muebles. Chacabuco 30 A. S-2

OCASION VENDO MUEBLES DORMITORIO. Santo Domingo 2402. S-27

AMOBLADO DORMITORIO VENDESE. Arturo Prat 1365.

VICTROLA MUEBLE BARATA, vendo. San Francisco 949. S 27

PEINADOR CON MARMOL Y ROPERO con espejo muy barato, vendo Prat 136.

CATRE INGLES DE BRONCE DE 1 1|2 plaza, de ocasión, vendo. Prat 136.

JUEGO DE COMEDOR ESTILO Renacimiento, con 15 espejos biselados, regalo $ 700. Prat 136.

COMPRO CUALQUIER MUEBLE le menaje de casa. Escriba: D. Gutiérrez, correo central.

NO VOTE SUS QUITASOLES, BASTONES, muñecas descompuestas. Mándelas taller Esmeralda 752 y 889. S 2

VENDO DOS MARQUESAS, UN juego de bolas de billar. San Alfonso 26. S 27

VENDO VICTROLA "VICTOR", SILLA comedor, salón jacarandá, ropero, cómoda, catre, peinador, alfombra centro máquina escribir. Huérfanos 2494.

OCUPACIONES (Ofrecen)

OFICINISTAS Y EMPLEADOS DE COMERCIO

COBRADORES VENDEDORES COMPETENTES. Semanal necesito Rogelio Ugarte 1301. S-27

EMPLEADO COMPETENTE EN el ramo de mercería, con recomendaciones. necesito. Casilla 3484. S 26

VENDEDORES, COBRADORES con buenos informes, para casa semanal, necesito. Cueto 752, de 5 a 6. S 27

EMPLEADO JOVEN PARA MOSTRADOR de Panadería con recomendación necesito. Rivera 1902. S-27

PERSONA ACTIVA CONTRATAR trabajos eléctricos necesita. McInnes. Marín 269.

BUEN AYUDANTE ENCUADERNADOR necesito. Dardignac N.o 147. 28-S.

VENDEDORES FRUTOS DEL PAIS necesito. Avenida Matta 1460.

VENDEDORES SE NECESITAN sueldo y comisión| Esperanza 1232 S-26

CONSTRUCCIONES

ME ENCARGO DE TODA CLASE de reparaciones y construcciones de edificios pequeños. San Pablo 2460, casa 8. A. Araya, constructor. S-26

NECESITO PINTORES. SAN ALFONSO 27. S 26

NECESITASE ARQUITECTO QUIERA correr terminación edificio dándosele como garantía pago mensual la misma propiedad. C. A. Correo San Miguel. S-28

BLANQUEADOR COMPETENTE NECESITO. San Francisco - Bío-Bío.

CARPINTEROS MUEBLISTAS.

CARPINTERO MUEBLISTA COMPETENTE, necesito. Lira 565. 26-S.

CARPINTERO, RUEDERO CAJERO, necesito, Brasil 773. 26-S

MAESTRO CARPINTERO CON HERRAMIENTAS necesito. Toesca 2572. 27-S.

NECESITO CARPINTEROS MUEBLISTAS. Tocornal 612. S-27

NECESITO MUEBLISTAS Y OFICIALES competentes y serios. San Francisco 964. S-28

PELUQUEROS

NECESITO PELUQUERO. EXPOSICIÓN 1272. S 27

PELUQUERO. SANTA ISABEL 023

PELUQUERO NECESITO CON HERRAMIENTAS Chiloé 2056. S-26

PELUQUERO SE NECESITA PARA Sábado y Domingo. Club de Setiembre.

NECESITO PELUQUERO SABADO y Domingo, con herramientas. Recoleta 401. 27-S.

NECESITO PELUQUERO COMPETENTE para Sábado, Domingo. San Diego 160.

PELUQUERO NECESITO. SAN DIEGO 1266. S 27

NECESITO PELUQUERO JAPONES para administrar peluquería, un niño diez, doce años para lustrin. San Pablo 2261. S-26

PELUQUERO NECESITO BUEN seguro, Mapocho 3812. S-26

PELUQUERO NECESITO. SAN Pablo 3190. S-27

CHAUFFEURS

CHOFER GONDOLA FORD, RECOMENDADO, necesito. Tratar: Nataniel 116.

MOZOS

MOZO PARA ALMACEN DE ABARROTES, se necesita en Andrés Bello 749. Inútil presentarse sin buenas recomendaciones. S-2

NECESITO MOZO COMEDOR Y aseo, recomendado. Delicias 1936. 26—S

MOZO JOVEN ASEADO NECESITASE. Bellavista 73 entre Purísima Siglo x x.

MOZO PARA BOTICA NECESITO. San Pablo 2488. S-27

MOZOS RECOMENDADOS NECESITANSE varios. San Pablo 3492. 29 S

MOZO PARA AYUDANTE DE BODEGA, sueldo mensual $ 120, se necesita, Santa Isabel 115. No presentarse sin recomendaciones.

NIÑOS

MUCHACHO ENCERADOR NECESITO para trabajar al día. Teatinos 86. 26—S

MUCHACHO ENCERADOR, NECESITO para trabajar al día, con buenas recomendaciones. Dieciocho 481 26—S

NIÑO GRANDE DE 16 A 18 AÑOS, con buenas recomendaciones, para mozo necesítase. Ahumada 175. 27 S

SE NECESITA UN NIÑO. CARRERAS. 538. Amacén.

NIÑO PARA DESPACHO DE PERIÓDICOS, se necesita. Merced 673.

NIÑO PARA MANDADOS Y QUEHACERES casa se necesita. Teatinos 62

NIÑO PARA MENSAJERO NECESITO. Merced 851.

NIÑO JOVEN, 18 AÑOS, QUE SEPA trabajos abarrotes, con recomendaciones, necesito. Pinto 1901. Bodega. S 27

NIÑOS PARA ASEO Y REPARTO vivan barrio Estación, necesita teatro Delicias. Tratar Gálvez 461.

NIÑO DE 15 AÑOS PARA MANDADOS se necesita. San Pablo 2319. S-26

NIÑO QUE ENTIENDA EN CARNICERÍA. Cochrane 993. S-26

ARTES MECANICAS

MECANICO COMPETENTE EN motores Ford. Se necesita, San Pablo 4675. S-26

MECANICO QUE SEPA ALGO DE bicicletas, necesítanse. Gaston Bolte. Moneda 2251. S_26

NECESITAMOS BUENOS MECANICOS para Ford y herreros. Vicuña Mackenna 620.

ZAPATEROS

BOTERIA ESCALANTE, NECESITA plantilleros hagan buen trabajo. Compañía 1999. S 26

ZAPATERO PARA ABRIR TALLER necesito. A. Prat 224.

CORTADOR DE CALZADO NECESITO. San Francisco 221.

SE NECESITAN CORTADORES de cuero y de forro. Gálvez 1043. S 28

PLANTILLEROS NECESITA FABRICA de Calzado. Arturo Prat 1524. S 27

VARIOS

BARNIZADORES Y TAPICEROS, necesito, Avenida Irarrázaval 252. S-26

COCINERO Y AYUDANTE SIN VICIOS, recomendados, puertas adentro, necesito. Rosas 1178. S-26

NECESITO JARDINERO, COCINERA, niña pieza, buenas recomendaciones, tratar Providencia 1201. 26—S

RUEDERO . NECESITO . ÑUBLE 1337. S 26

NECESITAMOS, PANADEROS Y repartidores de pan a comisión, Bascuñán 1085. 27-S.

MESONERO COMPETENTE Y formal, se necesita. V. Mackenna 780. S-26

MATRIMONIO ESPAÑOL SIN HIJOS se necesita, ella cocinera, el como caballerizo. Santa Rosa 901. S-26

AMA DE LECHE NECESITA URGENTE. Santa Rosa 1398. S-26

DORADORES TRABAJO PERMANENTE necesito. Nataniel 464. 26—S

MATRIMONIO SOLO: EL JARDINERO, ella cocinera, bien recomendados, necesito para quinta Ñuñoa. S 26

SE NECESITA CORTADOR DE carne. Independencia 864. S 26

NECESITO CARRETELERO PARA carnicería. Independencia 864. S 26

FUNDIDOR EN BRONCE Y OFICIAL se necesita. Gálvez 117. S 26

NECESITO LUSTRADOR. SAN DIEGO 589. 27-S.

PANADEROS Y APRENDICES Que sepan algo, necesito. Panadería Universo. Manuel Rodríguez 966. S-27.

JOVEN DECENTE 16 AÑOS NECESITO. Merced 875.

MATRIMONIO SOLO ORTELANO, llavero y Mayordomo. Cochrane 1607

QUINCHERO COMPETENTE ELABORACIÓN maderas necesita Barraca Maestranza 783. 28 S

BARRENOS, MARTILLOS BARRENADORES, necesito. Miguel Claro 119, sólo por hoy.

MAQUINISTAS CON BUENAS REFERENCIAS, para manejar rodillos a vapor, se necesita. Oficina del ingeniero de la provincia. Bandera N.o 50. S 28

OFICIAL PINTOR DE AUTOMOVILES, necesito. Providencia N.o 1407.

NECESITO URGENTE REPARTIDOR de carne, con recomendaciones, que viva en el barrio. Catedral 1836. S-28

MAESTRO TALABARTERO OBRA negra, necesito. Independencia 295. S-26

CARRETELERO NECESITO. GALVEZ 171.

NECESITO OFICIAL HERRERO. Ramírez 36-A. Carrocería.

DACTILOGRAFAS Y OFINISTAS.

CAJERA COMPETENTE EN CALCULOS necesito. Delicias 2867. S 26

SEÑORITA, PRACTICA VENTA de pastelería, necesítase. Ahumada 152. 26-S

SEÑORITA ACTIVA, ATENDER bodega, necesito. San Isidro 297. S 26

SE NECESITA UNA SEÑORITA buena presencia para vendedora en casa de música. Estado 163.

SEÑORITA, EDUCADA, BUENA presencia, independiente, activa, viaje atendiendo exposiciones lucrativas, asociada caballero representante importadores novedades científicas. Prefiérese tenga responsabilidad. Escribir con fotografía, domicilio: "Imperting", Correo.

SEÑORITA PARA ATENDER OFICINA. Brasil 25 A.

CAJERA O VENDEDORA, EXCELENTES certificados, casa de importancia, ofrécese.—X., Correo 2.

COSTURERAS

NECESITO COSTURERAS COMPETENTES. Santa Rosa 662. S 26

MUY BUENAS COSTURERAS EN modas, necesito. Santa Rosa 682. S-2

COSTURERAS DE CAMISAS SE necesitan. Bulnes 642. S-26

NECESITO COSTURERA COMPETENTE. Capuchinos 660, Santo Domingo y Rosas. S 26

NECESITO AYUDANTAS O APRENDIZAS a bastoneras. Eyzaguirre 1040 Casa 36. S_26

COSTURERA SASTRE, COMPETENTE, y ayudanta en los quehaceres casa necesito. Miraflores 150. S 26

EMPLEADA PIEZAS Y COSTURA, necesito, indispensable formalidad, honradez. Prat 66.

COMPOSTURERA DE OBRA CHICA necesito. San Antonio 378.

VESTONERA PARA EL TALLER necesito, Alameda 773, Maestranza 655. Trabajo constantemente págase bien, y compro tijera para sastre. — Sastrería Francesa.

MAESTRA COMPOSTURERA COMPETENTE se necesita. Sastrería Errázuriz Sullivan. Bandera 179. 28-S

COSTURERAS COMPETENTES SEPAN cortar muy bien necesito, Amunátegui 739.

NECESITO BUENAS COSTURERAS para ropa blanca. 21 de Mayo 564.

COSTURERA PARA CASA PARTICULAR, se ofrece. Víctor Manuel 2061.

LAVANDERAS

LAVANDERIA LONDRES CHILOE 1916. Necesita buenas lavanderas. 3. tarea S-27

PLANCHADORAS DE TERNOS Y postizos necesito. Lavandería Le Grand Chic. Delicias 2733.

NECESITO POSTICERAS PARA San Bernardo. Tratar Carmen 118. S-28

NECESITO LAVANDERA. GALVEZ 171.

EMPLEADAS DE MANO

SIRVIENTA GENERAL QUE SEPA cocinar, necesítase en familia extranjera. Buen sueldo. Avenida Manuel Infante 156. S 26

BUENA, MUY HONRADA, TRABAJADORA, sirvienta mano. $ 50.00 — 4 personas. Claras 720. S-26

NECESITO BUENA EMPLEADA que sepa algo cocinar Lira 35. S-26

MATRIMONIO EXTRANJERO NECESITA empleada para todo servicio con buenas recomendaciones. Se paga buen sueldo. Aldunate 807. S-26

TODA CLASE SERVIDUMBRES ENCONTRARÁ: García Reyes 28. 26-S

NECESITO EMPLEADA CON RECOMENDACIÓN. Delicias 2632. 27-S.

EMPLEADA RECOMENDADA PARA las piezas necesita matrimonio solo extranjero. De 12 a 4 en calle Manuel Montt 2260. S-27

EMPLEADA NECESITO COPIAPO 136. S-26

SE NECESITA EMPLEADA PARA la mano, Sotomayor 531. S-27

NECESITO NIÑAS COMEDOR QUE hayan estado en Hotel, puertas adentro. San Antonio 435. 26-S.

EMPLEADA SIN NIÑOS, PARA cocina gas, necesítase. Rosas 2234. 27-S.

EMPLEADA PARA LAS PIEZAS necesito. Santo Domingo 769. 26-S

EMPLEADA JOVEN PARA UNA persona todo servicio, con recomendacion, casa extranjera, sueldo $ 60 Agustinas 927, tratar 5 a 7. 26—S

PIEZAS, COMEDOR, NIÑERAS, COCINERAS, sueldos $ 50 a 120. Presentarse todos los días, al kiosco Alameda frente España. Encontrarán buenas ocupaciones. S 26

EMPLEADA PARA PIEZAS Y CUIDAR niñito tres años necesítase. Porvenir 975 esquina Prat. 26-S

SIRVIENTA PARA COMEDOR NECESITO, con buenas recomendaciones. Teatinos 86. 26—S

SIRVIENTA PARA COMEDOR, necesito, con buenas recomendaciones. Dieciocho 481. 26—S.

EMPLEADA MANO NECESITA familia extranjera. Págase muy. Compañía 2880 S 26

ANTIGUA AGENCIA EMPLEOS, Cóndor 1045, ofrezco toda clase servidumbre. S 27

NIÑA DE MANO NECESITO. SEVILLA 1231 (Carros 6). S 26

SE NECESITA EMPLEADA PARA las piezas y ayudanta de cocina con buenas recomendaciones. Bandera 780, N.o 5. S 27

NECESITO EMPLEADA DE REGULAR edad para todo servicio con buena recomendación para poca familia. con buen sueldo. Tratar: 1 a 4. Claras 688. S-30

EMPLEADA COMPETENTE PARA todo servicio sepa cocinar necesita matrimonio sólo. Sueldo $ 30. Delicias 219. 27—S

NIÑA MANO NECESITO CHACABUCO 559. 27—S

EMPLEADA MANO COMPETENTE necesita casa extranjera, sueldo $ 50 y 60. Compañía 2376—B.

EMPLEADA NECESITO SERVICIO dos. Tratar: de 2 a 4. Avenida Matta 72.

NECESITO EMPLEADA DE MANO San Diego 166

EMPLEADA, SEPA COCINAR, POCA familia, extranjera, págase bien, necesita Freire 644. 27 S

NIÑA PARA EL ASEO SE NECESITA. Savoy Hotel.

EMPLEADA PARA AYUDAR COMEDOR y quehaceres de casa necesito, Avenida Matta 586. Buen sueldo; prefiero si entiende cocina. 27 S

NIÑA QUEHACERES CASA NECESITO Víctor Manuel 2268. 27 S

EMPLEADA PARA LA MANO SE necesita. Marín 50. 28-S

¡¡¡SERVIDUMBRES!!! 200 PESOS, Jardineros, costureras, primer orden, 100 cocineras, 80; comedor, 60; piezas, la mano 50; todo servicio, casas extranjeras, sueldos excelentes, pensiones. Arturo Prat 16.

NECESITO EMPLEADA JOVEN, San Martín 241.

EMPLEADA RESPETO PIEZAS, necesito. Huérfanos 1508.

NECESITO DOS NIÑAS EMPLEADAS. Moneda 1158. S 28

NIÑA SERVICIO DOS PERSONAS. necesítase. Manuel Infante 92. — (Providencia). S-27.

NECESITO EMPLEADA PARA DOS personas, Maipú 53. S 27

NECESITASE NIÑA PARA LAS piezas. Matucana 5.

EMPLEADA JOVEN, RECOMENDADA, para cocina y comedor, familia extranjera tres personas, necesita. Amunátegui 465. S-27

NECESITO EMPLEADA PARA LA cocina. Agustinas 1401. S-27

MUY BUENA EMPLEADA PIEZAS necesítase con informes. Egaña 12.

EMPLEADA CON RECOMENDACIÓN, necesito. Alameda 2632. S 29

EMPLEADA SIN NIÑOS, PARA cocina gas, necesítase. Rosas 2234.

NIÑERAS

EMPLEADA PARA GUAGUA. Martínez de Rozas 2857. S-27

NIÑA PARA CUIDAR GUAGUA NECESITO. San Diego 530. S-26

NIÑERA BIEN RECOMENDADA. sueldo sesenta pesos. Vicuña Mackenna 1293, esquina León Prado. S-26

NIÑA PARA CUIDAR GUAGUA necesito. San Francisco 1335. S 28

SE NECESITA EMPLEADA PARA cuidar una niñita. Santa Lucía 372 S 26

NECESITO NIÑERA CON RECOMENDACIÓN Sotomayor 643. 27-S

NECESITO NIÑERAS, OTRAS COMEDOR. Bandera 378 (interior)

NECESITO UNA SEÑORITA Y UN joven. Av. Matta 793.

COCINERAS

NECESITO EMPLEADA PARA LA cocina. Lida 1233. S 26

NECESITO COCINERA COMPETENTE con buenos isformes. San Francisco 1398. S 26

NECESITO COCINERA MONEDA 1609. S-26

NECESITO COCINERA. BULNES 5.

EMPLEADA PARA COCINA, POCA familia, necesito. Cuevas 1254. S-26

NECESITO BUENA COCINERA Y niña para las mesas. Eyzaguirre 1075. 27-S

NECESITO COCINERA, MERCADO Central N.o 44. 27—S.

AYUDANTE COCINERA NECESITO. Rogelio Ugarte 1396. S 26

NECESITO URGENTE AYUDANTA cocina. Exposición 94. S 26

EMPLEADA PARA LA COCINA, buen sueldo, se necesita. Cochrane 797.

EMPLEADA DE COCINA NECESITA, San Diego 79. 27 S

NECESITO COCINERA CON NIÑA grande para llevar a la costa. Matta 545. 28-S.

NIÑA SEPA ALGO COCINA TRABAJADORA, limpia, $ 50. Claras 720. 27-S

NECESITASE COCINERAS $ 60 $ 80. Niña comedor, piezas $ 50. mozas. Chacabuco 21.

NECESITO COCINERA CON RECOMENDACIONES. Agustinas 2384. 27-S.

EMPLEADA PARA COCINA NECESITO. Sevilla 1231 (Carros 6). S 26

COCINERA NECESITO. BASCUÑAN 1506. 26 S

COCINERA CON RECOMENDACIONES, necesita matrimonio solo Delicias 227—C. S-27

COCINERA CON INFORMES, NECESÍTASE Huérfanos 3134. S-26

COCINERA RECOMENDADA NECESÍTASE en San Martín 56, para casa extranjera. S-26

COCINERA RECOMENDADA NECESITO Sueldo $ 60. Libertad 6-A. S—26

COCINERA, GENERAL SAAVEDRA 1157. S-27

COCINERA RECOMENDADA O sirvienta que sepa algo de cocina necesita inmediatamente familia extranjera. Dardignac 72 E. S_26

COCINERA NECESITO, BUEN sueldo. Escanilla 326. 27-S.

COCINERA NECESITASE. SANTA Filomena 161. 26-S.

COCINERA NECESITO CON BUENAS recomendaciones para poca familia, pago buen sueldo. Estado 261. 26—S

COCINERA NECESITO. SAN DIEGO 31. 26—S.

COCINERA RECOMENDADA puertas adentro. Sueldo $ 80. Tratar de 1 a 3 P. M. Santo Domingo 1411. 27—S.

COCINERA NECESITO, CON BUENAS recomendaciones. Teatinos 86. 26—S.

COCINERA NECESITO CON MUY buenas recomendaciones. Dieciocho 481 26—S.

COCINERA Y EMPLEADA COMEDOR, con referencias necesítase. Cienfuegos 170, de 1 a 4. S 26

COCINERA JOVEN, COMPETENTE necesito para familia de 5 personas. Buen sueldo y gratificación. Miraflores 330. S-26.

COCINERA RECOMENDADA SE necesita. Cueto 543. 28—S

COCINERA REGULAR EDAD NECESITO. Román Díaz 1930. por Irarrázaval. 27—S

COCINERA RECOMENDADA SE NECESITA. Dieciocho 714. S-28

COCINERAS DE MANO NECESITO Bandera 339.

COCINERA CON RECOMENDACION se necesita. Catedral 3163.

COCINERA NECESITO CON RECOMENDACIONES, buen sueldo. Moneda 1154. 27 S

COCINERA, NIÑA PARA LA MANO y costurera necesito urgente. Av. España 101. 28 S

COCINERA Y NIÑA DE MANO con recomendación necesito. Dávila 663. 27-S.

COCINERA Y EMPLEADA PARA el aseo necesita casa poca familia. Salvador 1898. 27-S.

COCINERA NECESITO. SAN IGNACIO 816. 28-S.

COCINERA PARA DOS PERSONAS necesito. Parque Forestal 342. 27-S.

VARIOS

SE NECESITA TOCADORA DE guitarra Franklin 1188. S-26

SEÑORA CON FIANZA PARA ATENDER jabonería necesito. San Francisco 1836. S 26

SE NECESITA EMPLEADA PARA ayudar quehaceres de la casa. B. Guerrero 219. S—26

NECESITO COUPLETISTA. MANUEL Montt 2886. S 26

SEÑORA REGULAR EDAD, VIUDA o soltera, honorable, necesito para ayudar a regentar pensión particular. Moneda 840, de 2 a 4 P. M. S-26.

SE NECESITA UNA GOBERNANTE inglesa o francesa para el cuidado de dos niñitas en la Avenida Los Leones 340. Tratar: De 2 a 4 de la tarde. S-27

CUIDADORA DE ENFERMOS, INTERNA, recomendada necesito, Avenida Matta 586. Sanatorio. 27 S

NECESITO SEÑORITA APRENDIZ mesonera. Copiapó 1472. 27-S.

JOVEN PARA AYUDANTE MESONERO, bien recomendado necesito sea competente. San Antonio 378. Restaurant "Petit Salón".

CAMARERA JOVEN PARA PIEZAS de hotel, necesito con recomendaciones de otros hoteles. Huérfanos 976.

NECESITO UNA AMA. SAN ALFONSO 271. S-28

RESPUESTAS A NUESTROS LECTORES

FE DEL CARBONERO

X. X.—¿Qué significa la expresión: "Tener la fe del carbonero?

—Dícese de aquella persona cuya fe es tan sencilla en materia de religión, que, sin ningún género de examen ni discusión científica, abraza ciegamente la doctrina de Jesucristo, propuesta y explicada por la Iglesia Católica Su origen es el siguiente:

Cuéntase que habiendo ido a dejar carbón a cierto convento un hombre dedicado a este oficio, cuya sencillez llamaba la atención a todo el mundo, uno de los frailes se propuso aquel día distraerse a costilla del bienaventurado, por cuyo motivo le preguntó qué era lo que creía acerca del misterio de la Trinidad.—Creo, contestó aquel infeliz, lo que enseña la Santa Madre Iglesia; un Dios en la esencia y trino en las personas.—Pero ven acá, inocente, le replicó el fraile, para tentarlo, ¿no comprendes que es un absurdo en que uno sean tres y tres sean uno?—No hay tal absurdo en ello, padre, o yo no sé dónde tengo la mano derecha. Y diciendo y haciendo, cogió una de las extremidades de la faja que llevaba puesta, y doblándola en tres partes, exclamó:—Un paño en tres dobleces y tres dobleces en un paño—con lo que dejó confuso y corrido al buen religioso.

EL MODO DE ENSEÑAR

O. S. R.— Quedaría sumamente agradecida si me hiciera el favor de indicarme los libros que pudo consultar para hacer un trabajo pedagógico. El tema por desarrollar versa sobre "El método de enseñar".

—Sobre Pedagogía se han escrito una cantidad enorme de obras; pero, más vale leer y meditar bien una, que pasar la vista sobre varios volúmenes sin sacar provecho alguno.

Creemos que pueda serle de mucho utilidad la obra de Aubert "Curso de Pedagogía y Metodología", traducida al castellano por la señora Brígida Walker. (Santiago-1915).

J y G

H. Draner. — Santiago. — ¿Por qué reglas debe uno guiarse para el uso correcto de la J y la G? ¿En qué casos se usa la G y en cuáles la J? Por ejemplo, por qué Rufino J. Cuervo escribe: Ejemplo, mujer, etc., **y génesis, general,** etc.

Debo advertirle que he tratado siempre de seguir las normas gramaticales de la Real Academia, porque las considero las mejores, aunque no he tenido más estudios que los que por mí mismo me he proporcionado.

—Ha hecho Ud. muy bien en seguir las normas ortográficas de la Real Academia Española. Para saber por qué en algunos casos se usa la G y en otros J, hay que poseer ciertos conocimientos de filología a los cuales no se llega sino después de largos estudios.

Es preciso remontarse al origen latino de las palabras para descubrir que **génesis** se escribe con g porque viene del latín **genesis**, lo mismo que general, cuya procedencia latina es **generalis.**

Ejemplo se escribe con J porque viene del latín exemplum y la x latina en éste y otros casos análogos quedó transformada al final de las diversas modificaciones sufridas por las lenguas romances en la J nuestra.

A la J dió también origen la combinación latina li, lo que explica el uso que de esta letra se hace para formar la palabra mujer.

La ortografía es una cosa, mi amigo, que entra por la vista. Lea con atención obras en que se usa la ortografía de la Academia, y escribirá con el tiempo con tanta corrección y propiedad como los que tras pacientes y largos estudios han llegado al conocimiento perfecto de las reglas—casi siempre intrincadas—de la gramática histórica.

EXTRANJERO DIVORCIADO

Willy.—Un extranjero divorciado según las leyes de su país y que, por lo tanto, no tiene ya ningún vínculo con su ex-esposa ¿puede contraer matrimonio en Chile con una chilena?

—Si nuestra legislación no fuera, en esta materia, tan anticuada y absurda, autorizaría, indudablemente, ese matrimonio; pero, como según el artículo 120 del Código Civil, el matrimonio disuelto en territorio extranjero; pero que no hubiese podido disolverse según las leyes chilenas no habilita a ninguno de los dos cónyuges para casarse en Chile mientras viviera el otro cónyuge, deberán ustedes trasladarse a otro país, cuyas instituciones jurídicas estén más en armonía con las finalidades y tendencias modernas del Derecho y contraer allí ese matrimonio, para cuya celebración no hay, filosóficamente en Chile, ni fuera de Chile, impedimento alguno.

ZENON.

MATERIALES DE CONSTRUCCION

TECHO ACANALADO REVART el más acreditado. Listo para entrega inmediata. Avenida Matta 875. Octebre. 10

VENDO TEJAS USADAS. TOCORnal 532. S-26

$ 18 EL CIENTO LADRILLOS COMposición vereda. Vende fábrica. Franklin 550. S 28

LADRILLEROS: VENDO MAQUIna batidora barro, moldes, carretillas, etc. Recoleta 2725. S 27

VENDENSE TEJAS EN PONTECIlla 62. S 26

LADRILLOS FISCALES, MURAllas realizo 2.000 a $ 100. García Reyes 28.

PUERTAS, VENTANAS, ZINC Y varios artículos más para construcciones, vendo de demolición. Argomedo 84. 28-S

REALIZO ADOBES, LADRILLOS ripios. Libertad 6.

SUNCHOS 10.000 KILOS, VENDO. —B. Espinosa, casilla 431. S 27

SE VENDE ADOBES NUEVOS, DAvila Larraín 1032. S-27

MEDICINA

MASAJE MEDICO — ELECTRICO. Francisco Lenti, estudios en Italia. Especialidad enfermedades articulares parálisis, reumatismo, neuralgias, úlceras, tumores cancerosos y de vientre. Consultar, de 2 a 5 Arauco 831. Oct.-16

LA DEBILIDAD SEXUAL, LA NEUrastenía, la impotencia, se curan con Bismolan, en venta: Boticas Beutgerodt, Greve y Klein. 1-Octub

GONORREAS AUNQUE ANTIguas, estrechez, orquitis, curan radicalmente Glóbulos Pérsicos. Boticas surtidas. S-28

ENFERMOS, PERSONAS, AGOTAdas física y mentalmente, nerviosas, neurasténicas, cansancio cerebral. Insomnios, anemia, raquitismo, impotencia. El mejor tónico Cerebrol. Boticas surtidas. S—28

$ 20 LA RESTAURACION DEL VIgor sexual instantáneamente en jóvenes y viejos, sin drogas. Clasificador 248. Razales. 25-S

8726 PORTAL EDWARDS. CURAción Piorrea, gratis. S 28

OBJETOS PERDIDOS

SE HA EXTRAVIADO LA LIBREta N.o 2322 de Sucursal Mercado. Ruego entregarla: Lastra 1644. 27-S

VESTON CORTADO, PERDIDO EN calle Huérfanos, se gratificará a quien lo devuelva. San Antonio 378.

EN EL RETEN "LAS HORNILLAS" se encuentra a disposición de su dueño un abrigo nuevo de señora. 27 S

100 GRATIFICACION DARE A quien devuelva en Delicias 2674 prendedor brillantes y diamante perdido el Domingo 21 a la salida de Unión Central, o en un autobús Mapocho. 27-S

HABIENDOSE EXTRAVIADO EL recibo del Depósito a plazo indefinido N.o 374, del Banco Anglo Sud-Americano Ldo., orden de Sara F. de Cook, por la cantidad de $ 1,000, de fecha 14 de Setiembre de 1923, queda nulo y sin ningún valor por haberse dado el respectivo aviso al Banco. S 28

A LA PERSONA HAYA ENCONtrado maletín con dinero y algunos objetos en carro 17 al llegar a Blanco, se ruega lo devuelva a Sazié 2501.

BUENA GRATIFICACION SE DARA a la persona que devuelva un paquete de cuentas La Fama, olvidado en la Plaza Almagro, a las 12, del Jueves 25. Dirigirse: Avenida España 454.

CARTERA CON LLAVES Y DOCUmentos ,perdida en el centro. Se dará gratificación. Rosas 2261.

OCUPACIONES
(Necesitan)

CORREDOR DE BUENOS AIRES— Encontrándome en esta, aceptaría representanza de productos chilenos en aquella ciudad. Buenas referencias. Escribir: Zioni, Serrano 268. S-26

JOVEN PRACTICO ABARROTES desea ocuparse aquí o fuera Santiago. Dirección: D. C. R., Matucana 65, interior 4. S 26

JOVEN ESTUDIANTE SEGUNDO año Derecho necesita ocupación. Escribe máquina. Delicias 451 S-27

DESEO OCUPACION CAJERA DACtilógrafa, buena letra, ortografía Bellavista 159 A. S-25

SE OFRECE UN EXTRANJERO casado con buenos informes para correr con establo. Dirigirse "Lo Ovalle", señora Rosa Bobadilla de Villagra. Teléfono Inglés N.o 59 "Lo Ovalle". S-26

OCUPACION DESEA JOVEN 18 años con conocimientos comerciales Dirigirse: Escanilla 326. 27-S.

OFRECESE SEÑORA PIANISTA.— San Diego 1716. 26—S

JOVEN SERIO CON CONOCIMIENtos contabilidad, escritura máquina se ofrece, carta Correo 3.—D. M 26—S

JOVEN ITALIANO CON PRACTIca en trapos y abarrotes se ofrece al comercio de esta plaza. La persona interesada puede hacerlo por carta a la Imprenta "La Nación" a: C. C. Soracco, Santiago. S-27.

OFRECESE JOVEN COBRADOR. excelentes recomendaciones, competencia honorabilidad, honradez, puede rendir fianza hipotecaria. E. L Q. Correo 4.

SE OFRECE SEÑORITA SERIA PAra cigarrería con recomendaciones. Gálvez 1644,

SE OFRECE BUENA MODISTA EN trajes para casa particular. F. Reyes de C. Yungay 2272.

CHAUFFEURS, TODA MARCA, solteros, uniformados ofrécense aristocracia. Agencia adentro Garage, República 34.

CHAUFFEUR EXTRANJERO, 12 años práctica, sin vicios, garantiza todas las condiciones necesarias para el buen servicio, desea ocupación para góndola cambio selectivo, Chiloé 1261.

CHAUFFEURS TODA MARCA CAsado, señora cocina, ofrezco aristocracia. Agencia, adentro garage República 34.

LLAVEROS, COCHERO, CASADO, recomendado, ofrécense fundos. Agencia adentro garage. República 34.

SEÑORITA OFRECESE COMO principianta vendedora, cajera o para atender oficina de persona respetable. Calle Santiago 1330.

SE OFRECE UN COBRADOR PAra góndola. Dirigirse: calle Benavente 494.—E. A. C.

SE OFRECE APRENDIZ MECANIco que ha trabajado en garage. Calle Benavente 493.—E. A. C.

SEÑORA RESPETO OFRECESE atender casa de persona sola, respetable. No importa el sueldo sea poco, con tal que se le admita con hija. Pasaje Fernando, 1118, San Diego.

BOTICAS: OFREZCO VARIOS EMpleados con práctica en el recetario y mostrador con buenos informes. Dirigirse: Huérfanos 761. of. 9. 27 S

OFRECESE SEÑORITA MUY COMpetente, para dirigir taller tejidos a máquina y a mano. Correo 2. Y. M. 28 S

OFRECESE SEÑORA VIUDA CON responsabilidad regentar hotel aquí o balneario. Correo 4. S. S. S. 27-S

SEÑORA CON NIÑO DESEA BUEna pensión 1.o Octubre. Posible en casa con jardín, no importa distancia. Casilla 3855.

SE OFRECE JOVEN COMPETENte en abarrotes, con buenas recomendaciones. Bilbao 201. S 28

OFRECESE JOVEN SASTRE 8 años aprendiz. Desea buen cortador que enseñe sin dificultad todo el ramo. El joven compensara su trabajo.

EX-JEFE CUENTAS CORRIENtes, casa importante, ofrécese casas comerciales, oficinas. Richards, Correo 2.

VIAJERO: OFRECESE A FABRIcantes, ropa hecha, zapatos lona alpargatas. Zona Santiago, Talca, ramales. Tiene clientela. Richards Correo 2.

PROFESIONALES

SEÑORITA PROFESORA EN TEjidos al telar, hace clases particulares. San Isidro 479. Oct-15

ZURCIDOS INVISIBLES, LOS MEjores. Transformaciones. Viraduras garantidas. San Diego 186. 23-Oct.

ZURCIDOS INVISIBLES, NOTAbles zurcidor japonés. Especialista único, especialidad en viraduras, transformaciones. Son perfectas. San Diego 228. Teléfono inglés 667. 30 Nov.

CONDOR 1158, CASA ANTIGUA Unica especialista zurcidos invisibles: jerseys, sedas, viraduras, hechuras, transformaciones garantidas. S 30

EJECUTO TODA CLASE DE COMpostura en muebles finos, como también en reparaciones en barnices y tapicería. Calle Cóndor 650 ó Correo Central. S. S. A.

PROPIEDADES

PROPIEDADES
(Compran)

COMPRO AL CONTADO CHACRIta de cinco cuadras más o menos, con casas y plantaciones, próxima ferrocarril o tranvía: prefiero camino a San Bernardo o Maipú. No soy comisionista. Oferta a casilla 4603. 27-S.

DOS O TRES PROPIEDADES Centrales tengo encargo comprar. — Leopoldo Van De Wyngard, Bandera 552. Oficina 18. Casilla 1845.

PROPIEDADES
(Venden)

$ 30,000 EN SEGUNDA HIPOTECA sobre fundo cerca Santiago, necesito. Sin agentes. Dirigirse: casilla 1676. 28-S

SITIO 20 x 60 VARAS VENDO $ 4. 000.- mil contado. Población Garín Huérfanos 2870.- 3-d

SOLO $ 35,000 CADA CASA, VENdo hermoso grupo siete casas, sólidas, nuevas, de ocasión, 9x60 cada casa. Techo zinc blanco nuevo, luz eléctrica, hall, fachada, cierros de cal y ladrillos siete piezas, producen $ 350 mensuales. Acepto pago bonos a la par, doy grandes facilidades pago. Ubicadas calle San Isidro, tres cuadras carro Matadero, entre Concepción y Arauco. Deuda Hipotecaria. Tratar dueño: Santa Rosa 1177. Teléfono Inglés 193, Matadero. S-25

CASA QUINTA VENDO EN CAJON Maipo. Estación San Alfonso. Tratar San Bernardo., Freire 380. S-26

CASAS FLAMANTES VENDO EN calle Dominica, de 31,000 a 42,000 con vista al cerro San Cristóbal. Tratar: Claras 140 altos. Llaves: Río Janeiro 545. S-28

VENDO BARATO PROPIEDAD. Gran avenida comuna Yungay. Tratar Herrera 1344. S 26

SAN ANTONIO, PUERTO VIEJO por 100 de fondo. Tratar A. Peebles Ahumada 67. S 26

VENDO CHALET Y SITIO. VERlo de 2 a 5. Pío IX, N.o 199. S 26

SITIOS PAGADEROS POR MENsualidades, con facilidades para edificar según el deseo del propietario. Carros a la puerta. Tratar: Delicias 1236. S-28

VENDO ESPLENDIDA CASA. TRAtar: Olivos 622. 26 S

SE VENDE ACREDITADA CASA ...ena. San Pablo 2360. S-27

$ 25,500 SANTO DOMINGO 4360 construcción moderna, elegante, 12.50 por 60, cinco habitaciones, servicios quinta. Verdadera ocasión. S-26

PARTICULARES — OBREROS — vendo quintas, sitios a plazo, casitas y chalets en Ñuñoa. Jacobo Elberg. Bezanilla 1451, casilla 3331 S-27

SE VENDE UNA CASA DE OCAsión. Tiene siete piezas. Cuevas 1580. S-27

$ 10.000 VENDO EXTENSA CAsa-quinta. San Bernardo cerca Plaza, carros puerta, doce habitaciones. Artesanos 999. S-27

VENDO CASA CENTRAL, COQUIMbo 749, diez grandes habitaciones, gran galpón, salón industria, calzado, luz, fuerza como 800 metros, entre carros. S 26

POR AUSENTARME DE SANTIAgo vendo casita con patio, con árboles frutales. San Gerardo 852. S 28

VENDO, CASA CAL Y LADRILLO, con cochera. General Velásquez 575. 27-S

AVENIDA MATTA, VENDO BONIta casa nueva, construcción sólida y moderna, consta de 7 piezas habitación, fuera de servicios, espléndida pieza de baño entre los dormitorios, y gran hall, de vidrio. Toda la casa está pintada al óleo, decorada y lujosamente empapelada; patios embaldosados y mamparas con vidrios biselados. Verlas: Avenida Matta 648. Tratar su dueño, Santa Rosa 777. S-26.

VENDO CASA POCO EDIFICIO, calle Cueto. Santo Domingo 2856

VENDO UNA CASITA CON 4 PIEzas en Avenida Centenario número 525. Verla y tratar: San Diego 724. S-28

VENDO SITIO EN CISTERNAS FAcilidades de pago. Herrera 620.

$ 13.000 SE VENDE CASA RECIEN concluída, se prefiere empleados de los Ferrocarriles. Tratar Santo Domingo 4047, pasado Lourdes. 29 S

REMATE

Por acuerdo de los herederos don Francisco J. Flores, en la oficina del actuario, don don José Alfonso, 40. Juzgado Civil el Martes 30 del presente, a las 5 de la tarde, se procederá al remate del sitio y casa No. 153 de la Av. San Joaquín. Población París, comuna de San Miguel, a menos de una cuadra de la Av. Subercaseaux.

MINIMUN: $ 5,000

que se pagarán mitad al contado y mitad a 6 meses plazo.

Bases y antecedentes en la oficina del compromisario, don

Ernesto Bianchi Tupper
Serrano 174

MAGNIFICA PROPIEDAD DE REsidencia y renta compuesta de 4 casas recién terminadas, estilo moderno, frente estuco piedra, halls, patios, y todo servicio. Se venden $ 65,000 a 75,000 cada una. Arturo Prat 1570, al 1574. Verlas de 9 a 11 y 2 a 4. Comprándolas en un lote rebaja.

PROPIEDAD VENDO 10x63 $ 4,500 Roble 871. 28-S.

PROPIEDAD 10 x 40, FACHADA adrillo, dos piezas corredor, entrada coches, valor $ 9,000. mitad al contado, resto $ 80 mensuales, espero interesados hasta Domingo por $ 4,200. Tratar: Sucre esquina Sucre, dos cuadras General Velásquez.

SITIO MUY CENTRAL VENDO con edificio en construcción, tiene préstamo edificación Caja Hipotecaria. Facilidades de pago. Tratar con su dueño. Maipú 459. S-27

CASA DE SITIO VENDE, PAGAdero mensual. San Pablo Blanqueado. Ver tratar: Domingos 9 a 11.

QUINTITAS BARRIO SAN EUGEnio con habitación, varias, vendo de ocasión. Tratar Molina 957.

PRESTAMOS DE DINERO

SE FACILITAN SIETE MIL QUInientos pesos, en primera hipoteca. Tratar en San Ignacio 369. S-27

PRESTAMOS HIPOTECARIOS.— Tengo constantemente listas partidas de $ 5,000 a 20,000 para préstamos sobre propiedades urbanas. condiciones convenientes. — J. Valenzuela. Agustinas 1148. 29—S.

30 MIL, 10 MIL OFREZCO 1.a o 2.a hipoteca, indicar garantía. Correo 16, Y. O. R. 27 S

SOCIO $ 30,000 NECESITASE PAra negocio en plena explotación, 150 por ciento ganancias, comprobadas. Oficina Comercial. Edificio Ariztía 4.o piso, oficina 20.

SOCIO O PRESTAMO $ 10,000 NEcesítase para botica, ocina Comercial. Edificio Ariztía, 4.o piso. Oficina 20.

EMPRESA OFICINA EMPLEOS única en su género, y otras actividades, en plena producción, solicita socio con $ 4,000, impulsar negocios y participar mitad utilidades, con garantías. Se exige persona sin pretensiones para trabajar y activa. San Pablo 1636.

REMATES

REMATE. — EL 9 DE OCTUBRE próximo, a las 3.30 P. M., en la Secretaría del 1.er Juzgado Civil se sacará a remate la propiedad de Rancagua 262, por acuerdo de los herederos de doña Edelmira Molina v. de Oyarzún, por el mínimun de $ 45.266. Bases y antecedentes, en la oficina del Juez Compromisario don Pedro Avalos B., Agustinas 1148. S-26

REMATE MENAJE DE CASA Y algunas mercaderías de loza, cristales y paquetería, el Sábado 27, a las 2 P. M., en Matucana 717-B. Hay Buenos muebles salón, dormitorios, escritorio de cortina, buen ventilador eléctrico, baño, etc. El Sábado detalles completos. —Sánchez y Campanella. S-26.

REMATE.—HOY VIERNES 2 TARde, Almacén y Bodega, Santa Isabel 0, 399, por entrega del local se remataré al mejor postor doce mil pesos mercaderías surtidas. Hay: Duraznos surtidos, salmón, sardinas, aceite, fósforos, velas, jabón, azúcar, arroz, grasa, chancaca, frascos mostrarios, 12,000 cajetillas cigarrillos surtidos, queso, 50 sacos leña espino, 50 sacos papas, 50 sacos afrecho, surtido paquetería, loza, cristalería, cochecito niño, 25 metros estanterías, mostradores, 3 vidrieras, romanas palanca 500 kilos, balanzas, licores importados, uvas rosadas, tomates, silla inglesa completa, 1,500 saquitos sal fina, papel imprenta, papel sulfito, fideos conservas importadas, etc.—Castillo, martillero.

REMATE. — MAÑANA 2 TARDE del negocio abarrotes San Francisco 446, cerca calle Cóndor. Hay completo surtido abarrotes y conservas en general, cigarrillos, artículos escritorio, frascos muestrarios, loza; frutos del país; carbón; leña, sacos vacíos; romanita 120 kilos, molinillo, balanzas, vidrieras, estantería; mostradores: se venden con sin derecho posesión, buena situación; arriendo barato. — Nota: Se vende en globo si hubiere interesado. — S. Vargas, liquidador.

REMATE HOY DE BODEGA Y ALmacén "Los Maitenes", San Isidro 904 esquina Concepción, hoy 2 tarde. Hay: azúcar, té; café; arroz; fideos, harina: surtido frutos del país; abarrotes en general, loza cristalería, chuicos, damajuanas, botellas vacías; sacos; licores; artículos de paquetería y escritorio; cigarrillos; vidrieras tendidas y paradas; tarros y frascos; muestrarios; balanza Howe; molinillo; romana 500 kilos, silla de comedor, mesas, cuadros, estantería y mostrador con o sin derecho a posesión. — Julio Vargas, órdenes San Diego 952.

ROPA HECHA

LA CASA VERDE REALIZA TERnos ambos, paletoes, botines sombreros, facilidades de pago. Sección especial de abrigos y ternos flamantes corte de moda. Esmeralda 317 al llegar a San Antonio. N-O

ROPERIA "LA CANTABRICA" Esmeralda 868, ofrece precios de costo ternos trajes de niños todas edades. Sobretodos abrigadores, casimires extranjeros, cortes de moda paletoes, pantalones. Todo desinfectado N-O

COMPRO TODA ROPA USADA CABAllero. Correo 17. María M. 29-S

RADIOTELEFONIA

COMPRE UD. EL LIBRO "COMO se hace un receptor", y aprenda Ud cómo construir e instalar un aparato de radiotelefonía en su casa con toda economía. Valor $ 4. Landera 140, oficina 4. Provincias $ 4.40 pago contra reembolso) Oct. 30

RIVAS Y CALVO

REMATE DEL MENAJE DE CASA

2957 - HUERFANOS - 2957

EL SABADO A LAS 2 P. M.

—: HAY :—

SALON.—Amoblado dorado estilo Luis XVI tapiz seda rosada, con un sofá, 2 sillones y 6 sillas, espejo trumeaux con consola, mesa redonda dorada, pedestales, lámpara eléctrica, **alfombra** de centro, lámpara de sobremesa, cuadros al óleo, etc.

HALL.—Gran amoblado estilo american**o tapizado** en cuero, compuesto de un sofá, dos sillones fijos y uno de balanza, mesa de centro, **Victrola de pie Sonora mueble de caoba,** alfombra de centro, lindo estantito con espejo, jardineras, pedestales, cuadros al óleo, etc., etc.

COMEDOR.—Rico amoblado estilo Maplé de caoba con marquetería, compuesto de aparador bajo con espejo, trinche, vitrina, mesa de extensión y para redonda y 12 **sillas** tapizadas en marroquí, **lindo juego de muebles estilo** inglés con marquetería forrados en marroquí, con un sofá y 2 sillones, lámpara eléctrica, cristalería, cuchillería, manteles, plaquées, etc.

ESCRITORIO.—Caja para fondos, estante para libros, juego de muebles Chesterfield tapizados en cuero, compuestos de un sofá y dos sillones, alfombra de tripe cortado, escritorio de medio ministro, tinteros, cuadros al óleo, cortinas, etc.

DORMITORIO I.—Amoblado estilo inglés compuesto de ropero de un cuerpo, peinador, chiffonnier y velador, catre de bronce con sommier, alfombra granate, muebles de asiento, etc.

OTROS DORMITORIOS.—Juegos de muebles de nogal con ropero, peinador, cómoda y velador, y otros al laqué, con roperos de un cuerpo con espejo, chiffonnier, cómoda y veladores, catres de bronce y laqué, colchones, almohadas, alfombras, etc.

COCINA Y VARIOS.—Cocina a carbón y otra bruja, mesas, armarios, plantas, jardineras, **pisos linoleum, 12 sillas de encina tapizadas en cuero,** cómodas y veladores sueltos, **paragüero con espejo** etc.

A LA VISTA HOY VIERNES DE 2 A 6 P. M., Y SABADO DE 9.30 ADELANTE.

Carlos Rivas Vicuña, **Arturo Calvo Mackenna.**
MARTILLERO DE HACIENDA.

REMATE de las EXISTENCIAS
DEL HOTEL ITALIA

MANUEL MONTT 2868

EL SABADO 27 A LAS 2 DE LA TARDE

—: HAY :—

Amoblado asiento mouquet, mesa arrimo con espejo, cortinajes aparador y 2 trinches nogal, mármol y espejo; mesas fijas, sillas, paragüero, pisos, cristalería, loza, cuchillería, peinadores, cómodas, veladores, catres fierro y bronce, colchones, sommiers, sobrecamas, gran **cocina económica** con 4 hornos, ollas, cacerolas.

LICORES.—Sidra Alamparte, Old Tom Gin, Pisco Luis Hernández Guindado Letelier, Oporto Alteza, Anisette, Whisky, Bitter y otros a **la vista desde hoy.**

HUGO ANTOLINI. — SAN ANTONIO 74

TATTERSALL

ARTURO CALVO MACKENNA

Remate

de productos importador de Argentina y de nacidos en el país: hijos de

AVENTURERO, NITRICO, EL PICARO Y OLASCOAGA

— DEL —

HARAS "LOS CARDOS"

DEL STUD LOS BOMBEROS

POR LIQUIDACION DE SOCIEDAD

DIGNO II, 3 años, por Campanazo y Damasco; BOMBERO, 4 años, por Mustafá y Chela; INSACIABLE, 4 años, por Burlesco y Delicia, FRUTILLERO, 3 años, por Defensor y Maya White; ANASTASIO, 2 años, por Campanazo y Avanzada; MONDAY, 4 años, por Massenet y Florecilla; JUNIN, 5 años, por Last Reason y Primrose.

En vista de que estos caballos están inscritos en las carreras del próximo Domingo, podrán ser vistos por los interesados en la cancha del Club Hípico y en el corral de don José Celpa, y el día del remate, desde las 10 de la mañana en el Tattersall del Club Hípico.

DE OTRAS PROCEDENCIAS

JARAMAGO, por Ben y Mellin; PUELCHE, por Olascoaga y Valsouria; INDECENTE, por Burlesco y Cyllene; SCHOTTIS, por Olascoaga y Demoiselle.

NERAL, por Fio y Red Ros; CERDAL, por Capeador, y Chitita: AMAMORCO, por Panguilemu y Patentoa; JAGUAR po Last Reason y Teresa: REGALADA, por Last Reason y Elsa.

EL SABADO 27 DEL PRESENTE, A LAS 3 P. M.
Los productos están en exhibición.

Feria Eduardo Rodríguez y Cía.

CALLE EXPOSICION Esq. de ANTOFAGASTA

FERIA HOY VIERNES 26

A LA 1½ P. M.

REMATAREMOS:

LLEGADOS DE SAN CARLOS, TALCA Y CURICO

15 BUEYES DE TRABAJO, 40 NOVILLOS de 2 y 3 años ,para engorda

LLEGADOS DE LAUTARO, FREIRE, OSORNO, MULCHEN, ROSARIO, Etc.

230 VACUNOS GORDOS PARA MATADERO, entre BUEYES, VACAS y NOVILLOS GORDOS.

Varios lotes de vacunos para engorda, entre VAQUILLAS, VACAS y NOVILLOS, de diferentes procedencias.

DE OTRAS PROCEDENCIAS:

90 CABALLARES DE SILLA, TIRO Y MONTURA.

VACAS PARIDAS de ternero chico.

CHANCHOS GORDOS PARA MATADERO.

UN CARRUAJE DE DOS RUEDAS CON TOLDO, llantas de goma, con arnés y caballo de tiro solo.

REMATE JUDICIAL

El 17 de Octubre próximo, a las 3 de la tarde, se rematarán, ante el 3.er Juzgado Civil de esta ciudad, los sitios de la Población "Germania" de la comuna de San Miguel de este departamento, ubicada al Oriente del camino de Santiago a San Bernardo.

Dichos sitios son 21, de los comprendidos en la manzana Aa, 18 sitios de la manzana Bb, y 15 sitios de la manzana Cc, según plano archivado en el Conservador de este departamento.

MINIMUM: $ 33,308

El precio se pagará al contado.

Demás bases y antecedentes en el expediente ejecutivo, caratulado "Oscar Jiménez con Adolfo Víctor Michelson y otra", y en Recoleta N.o 948, de esta ciudad.

RIVAS Y CALVO

REMATE JUDICIAL

DE CAJAS DE FONDOS Y MUEBLES DE OFICINA

1285—HUERFANOS—1285. — EL SABADO 27, A LAS 10.30 A. M.

—: HAY :—

Gran caja de fondos francesa Bauche con secreto, de 1.50x0.60 y otra "Ostertag", amoblado Chesterfield forrado en cuero compuesto de un sofá y 2 sillones; escritorio de cortina de roble americano, etc.

A LA VISTA HOY VIERNES, DE 2 A 6 P. M., Y SABADO DE 9.30 ADELANTE

Carlos Rivas Vicuña, **Arturo Calvo Mackenna.**
MARTILLERO DE HACIENDA.

REMATE

Avisamos a los interesados, que el **LUNES 29** del presente, a las 10.30 A. M., serán sacadas a remate, con arreglo a la ley, las prendas de plazo vencido comprendidas entre los números 44.585 al 45.371

LA EQUITATIVA

DELICIAS 851 AL 853

Remate del Menaje de Casa

DEL SEÑOR JAVIER FONTECILLA VARAS

HOY Viernes a las 2 P. M.

516 - MERCED - 516

CASA 3

—: HAY :—

SALON.—Rico autopiano Weber con rollos; lindo amoblado enjuncado dorado estilo Luis XVI con cojinetes de seda, compuesto de: sofá, 2 sillones redondos y 4 sillas; Lit de Repos **dorado con tapiz de seda,** 2 cortinajes iguales, **linda cómoda bombé y mesa de centro de marquetería con bronces estilo Luis XVI,** vitrina con bronces, lámpara de pie dorada, mesa de centro dorada, **cuadros al óleo autores europeos,** jardineras y floreros de plaqué, espejo marco gris, **linda lámpara de cristal baccarat,** alfombra inglesa negra.

ESCRITORIO.—**Rico amoblado Chesterfield tapiz de marroquí granate,** compuesto de: sofá y 2 sillones, 2 estantes y 1 mesa de roble, tapicería, licorera antigua, jardineras de bronce, lámpara de pantalla, alfombra de una pieza, etc.

COMEDOR.—**Lindo amoblado tallado estilo colonial,** compuesto de: aparador bajo, trinche igual, mesa de correderas y 6 sillas, cofre tallado, servicio de loza inglesa y de cristales, piezas de centro, **servicio para té de plaqué,** canastillos, cubiertos de plaqué, vasos de cristal, servicios de porcelana china, heladera y 12 platos de cristal cortado, jarros y floreros de cristal, **relieves y platos de bronce,** radiador a gas, lámpara y 2 ganchos de madera tallados, alfombra inglesa negra, etc.

DORMITORIO 1.o—**Lindo amoblado de marquetería con bronces estilo Luis XVI,** compuesto de ropero de 3 cuerpos, chiffonnier con escritorio, mesa de toilette, marqueza y 3 veladores, **amoblado de asiento tapiz de felpa,** tres cortinajes de felpa iguales, piel de chinchillón, cuadro al óleo "La Virgen", **linda lámpara de cristal con bronces,** 2 camafeos estilo Luis XVI, alfombra una pieza, etc.

OTROS DORMITORIOS.—**Lindo amoblado de marquetería gris con bronces estilo Luis XVI,** compuesto de ropero con 2 espejos, chiffonnier, mesa de toilette y 2 veladores, mesa de centro y 2 sillas, 2 catres de bronce cuadrados; juego completo de lingue estilo americano, cómoda de caoba, peinadores y veladores sueltos, muebles de asiento, cortinas de punto, lámparas eléctricas, alfombra, etc.

VARIOS.—**Amoblado de vestíbulo de roble americano con cojines de brocato azul,** compuesto de: 2 sillones y 2 sillas, mesa de centro ovalada, paragüero enjuncado, **amoblado de Viena,** comedor amoblado de madera, telones de tela de buque, alfombra y varillas de escalera, cocina económica, refrigerador americano, catres de fierro, etc.

SE ARRIENDA LA CASA.—A LA VISTA HOY DE 9 A 12

JORGE Y VICTOR EYZAGUIRRE H
MARTILLEROS DE HACIENDA.

REMATE DEL MENAJE DE CASA

Y AUTOMOVIL WINTON SIX LIMOUSINE

DE DON ADOLFO FLOTO

— EN —

DELICIAS 849

Hoy Viernes 26 del pte. de 10 a 12 y de 2 adelante

(POR CAMBIO DE RESIDENCIA)

— HAY: —

SALON.—Rico piano Sess French clavijero bronce, tres pedales; amoblado dorado estilo Luis XVI, tapiz seda morada; bergères y cortinajes iguales; pedestales dorados y de mármol, estatuas, jarrones, cuadros de Helsby, Douemaire, etc. Linda lámpara bronce macizo Luis XVI, con camafeos 12 luces, etc.

ESCRITORIO.—Escritorio de cortina roble americano, silla de tornillo, amoblado Chesterfield tapiz cuero verde; archivador de cortina y estante de roble, pedestales, objeto de arte, bronces, cuadros originales de His., etc.: lámpara bronce 4 luces, choapinos, etc.

HALL.—Amoblado Queen Anna 5 piezas, tapiz felpa negra rayada, lits de rep, paragüero caoba, pedestales, victrola eléctrica 1 cuerpos, reloj de pie Westminster, tapices persas e indios, alfombra Smirna, cuadros, muebles para abrigo, plantas, etc., etc.

COMEDOR.—Lindo amoblado colonial compuesto de aparador grande, trinche y vitrina, mesa correderas, ocho sillas, dos sillones y mesas de arrimo; lámpara colonial, platería, lindos medallones indios, tapiz rojo antiguo, recamado de oro, plaqué, cristalería y porcelanas; cuchillería Christophe, carpetas de felpa, manteles y servilletas hilo, etc., etc.

SALITA.—Escritorio señora de caoba, sillas y sillones de caoba, cuadros, lámpara, alfombras, etc.

DORMITORIOS I y II.—Amoblado caoba con marquetería de la casa Mapple, amoblado 3 cuerpos estilo inglés, catres de bronce, colchones, sommiers, mesas centro, juegos de lavatorio, de plaqué, sobrecamas, lámpara, cuadros, etc., etc.

BAÑOS.—Dos instalaciones completas y en perfecto estado compuestas de: baño, bidet, W. C., lavatorio, lluvia, califont Vesbio, pañeras, etc.

COCINA, COMEDOR, SERVIDUMBRE, GALERIAS Y VARIOS.—Cocina a gas de seis hornillos, batería de cocina, mesas aparadores y trinches, sillas, enorme cantidad de jardineras, pedestales y plantas, amoblado asiento de roble, otro al laqué, relojes de pared, mesas de arrimo, incubadoras, instalaciones eléctricas, aparador de caoba, etc., etc.

A la vista hoy de 2 a 6 y de 9 1|2 a 11 1|2 de la noche.

JORGE CUETO
SAN ANTONIO 46

LUIS PORTE A.
Martillero

El automóvil Winton Six Limousine se vende garantido, en perfecto estado y muy poco uso.

EL TATTERSALL

En la FERIA que se efectuará HOY VIERNES 26 DEL PRESENTE

entre otros lotes de ganado, se rematarán:

BUEYES, VACAS Y NOVILLOS GORDOS, llegados de RANCAGUA, CURICO, OSORNO Y PERALILLO.

CABALLARES de montura y tiro, de diversas procedencias.

GANADO DELGADO.—En nuestros remates de los LUNES se venden numerosos lotes de ganado vacuno y ovejuno procedentes de la zona afectada por la sequía, que pueden adquirir los ganaderos de la Zona Central y Sur a precios muy ventajosos aprovechando, además, la rebaja de 40 o|o en los fletes para animales despachados a estaciones al Sur de Curicó.

EL GERENTE.